中華民國十六年十月卅一日（即舊歷十月初七日） 星期一

民國日報

本館開設在上海山東路二零二號（電報掛號三号四六）

THE REPUBLICAN DAILY NEWS

發行所電話四八一六號

編輯所電話七四六八號

四千一百四十七號

今日三張 售大洋三分五厘

本報定價目 中國境內每月洋一元 三個月洋三元 六個月洋五元 全年九元 國外每月七角 以上按照大洋計算 定報人自付郵費 郵票九五折算

廣告刊例 ▲特等新聞下幅五行起碼每日每行四角五分 ▲頭等二行起碼每行大洋一元四角 ▲後幅三行起碼每行八角 ▲短行每字一分起碼 ▲英寸二方寸起碼每方寸每日五角

ENGLISH ESSAYS FOR THE NEW DAY
英文新時代文選
再版出書

布面精裝 五百八十頁 定價三元 郵費七分半

A. Brede 編 共選近代名著三十篇，分爲三部。第一部關於科學之論文，凡十九世紀以還之科學思想皆備於此；第二部關於教育之論文，討論教育方針及人格培養；第三部關於自然界之論文，將四人對於自然界及農業之觀念介紹略備。每篇之首，附有作者小傳，極合自修之用。

英文財政與組織（二版）一册三元
美國大學講演集（四版）一册九角
俱樂部泰西三十軼事（十八版）一册五角
訂正高等英文典（十六版）一册五角
英文句語分析與圖解（五版）一册二角五分

商務印書館啓

上海正元銀行廣告
本行擇於十一月一日（即夏歷十月初八日）開始營業，經營商業銀行業務並辦理各種儲蓄，備有詳細章程，函索即寄，如蒙賜顧，無任歡迎。

經理胡朗夫 副理陳子受

行址愛多亞路三洋涇橋東第四十一至四十三號

電話經理室中央四五四五 營業室中央四五四六

全國道路協會 本星期日在共舞臺開第一次游藝大會
券價 普通一元·特別二元·超等三元

售券處 新申時事新報 先施 永安 新新三公司 四川路青年會·四川路三十五號新元公司 天妃宮上海總商會又商品陳列所 南京路三十六號吳律師公館·霞飛路二八九

敦請名媛名流提倡市政交通

表演名貴傑作

魏秀寶女士 李曼麗女士 人面桃花
鄭正秋君 新玉堂春
侯曜君 行路難
陸小曼女士 思凡
韓楣楣女士 燕子樓
洞簫大王吳敬臣 琵琶王巽之 國粹音樂
袁寒雲君 陳昆審頭
歐陽予倩君 叔君刺湯

共舞臺名角各戲另載

潘榮芬啓事
前承機廠職工第三分會選舉鄙人爲執行委員，祗因鄙人事務繁多，會中事務素未過問，除去函該會辭職外，誠恐各界未及週知，特登報聲明。鄙人對該事概不負責。

何長桂退保聲明
鄙人與生發煤號於北四川路川公路新德里，因受外界刺激，灰間世事，故於登報日起，對於以前無論所保何事，概行退卸，即代保包金才之會，因該會已於丁卯年七月廿日滿期，該保單依理合應取銷無效。此後鄙人對於以前代人作保之事概不負責，謹此聲明，伏維公鑒。何長桂啓

陳素行鄭重聲明
頃返滬檢閱積報，突見七月廿二日新聞報登有掌維漢律師代表陳王氏通告，內誣陷鄙人盜竊家中契據物件，並否認爲子等辭，不勝駭異。老母王氏年逾古稀，另行居住多年，向不問家事，即此次先父遭害亦未到庭，此種讕言，純係去年曾被先父驅逐之弟頤升受人指使，利令智昏，希圖以伊一人獨佔遺產，設詞登報，以爲爭訟張本所致。查鄙人於四月六日同先父及剎弟被暴徒同拘嘉定縣署，未回時頤升夫婦俱已返家中，鄙人身被暴徒擅捕時間斷無分身之術可以飛取家中物件，而頤升夫婦適於該時擅自回家，實負有重大嫌疑，且先父任日迭被頤升盜去契串物件，並曾登去年二月廿二日新聞報聲明，確可證明頤升之行爲。今更設詞聳聽，淆亂其用意，無非欲藉此達到獨佔先人全部之遺產而已。查鄙人是否有繼承權，平日行爲如何，實情難瞞，公道自在。惟父仇未雪，而弟兄自作鬩牆之舉，恐貽笑於他人，實深爲惋惜。至區區家中遺產，本不難解決，幸勿小題大做，自喪人格天良，是爲鄙人所厚望焉。恐局外人不知底蘊，特此聲明。

上滬英美烟廠罷工工友請下列指定地點去登記
（一）指定登記地點 老廠在浦東花園石橋英美烟廠工會 新廠在浦東春江碼頭六區黨部 第三廠在浦西虹鎮第三英美烟廠工會

（二）登記辦法 （一）本會專辦理此次罷工工友登記事宜（二）自十一月一日起至三日止每日上午九時起至十二時止下午一時起至四時止凡我罷工工友須帶同銅牌前往指定登記地點登記並有本會發給救濟證將來憑證領取救濟費（三）凡有下列情形者不得登記不得領取救濟證（甲）尚未罷工之工人（乙）不良工友不守秩序者（丙）無銅牌者（丁）歷年之失業工友（四）小火輪駁船及其他附屬部工友向老廠登記處登記（五）各間總管職員各間頭目請往花園石橋英美烟廠工會報名以便協助辦理登記事宜

上海英美烟廠工友罷工後援會啓

中國唯一煙草公司重要啓事
查本公司曾登報佈告取銷創辦人名義之馮浩賢（即馮綽公）現查有私藉本公司股份收據冒名私收股本之事經提出私訴拘解臨時法院懲辦奉諭延期一星期審訊在案誠恐尚有其他冒簽收據在外特此通告倘有受愚諸君祈即通知本公司俾便交由法律顧問張篩雲律師彙案辦理所有馮綽公私人一切轇轕早經聲明與本公司一概無涉此佈

天潼路青雲路一弄第一號籌備處啓

江浙捲烟統税總公棧通告
本公棧由華商各烟廠公同組織並訂立簡章呈請國民政府在案現奉 政府財政部烟酒稅處洵悉情形批准 華商組織江浙捲烟統稅公棧協助江浙捲烟稅局辦理印花及緝私等事准於十一月一日正式成立在法租界南陽橋敏體尼蔭路新樂里九號開始辦公特此通告

國民黨政綱對內政策第六條 確定人民有集會結社言論出版信仰住居之完全自由 中國國民黨上海特別市黨部宣傳部

浙江戒烟藥品專賣中興公司通告第六號
案照本公司遵奉 部令定於十一月一日正式開辦所有承辦杭屬杭縣海甯富陽餘杭於潛新登昌化臨安八縣嘉屬嘉興平湖嘉善崇德桐鄉海鹽六縣湖屬吳興長興德清安吉孝豐武康六縣甯屬鄞縣慈谿南田定海鎮海奉化象山七縣溫屬永嘉平陽瑞安樂清玉環泰順六縣紹屬紹興餘姚新昌嵊縣金屬金華蘭谿永康東陽義烏武義浦江湯溪八縣各分處已經認爲確定者務望即至本公司領取委狀鈐記并備款領取戒烟藥品原料以便與本公司同時正式開辦尚有紹屬蕭山諸暨上虞三縣台屬臨海黃巖溫嶺甯海天台仙居六縣衢屬衢縣龍游常山開化江山五縣嚴屬建德桐廬壽昌淳安遂安分水六縣處屬麗水龍泉松陽青田遂昌宣平景甯縉雲雲和慶元十縣各分處雖有商人分別請願承辦惟均未認爲確定茲查本公司正式開辦在即內地商人如有自願承辦以上各縣分處者務親臨本公司營業科面爲接洽期迫限促幸勿延誤以免向隅特此通告

◉本公司總處設杭州菩提寺路二號 辦事處在上海愛多亞路九十七號樓上

律師王德馨代表廣德張承宗（即仲平）妻王氏杏卿緊要啓事
緣氏夫承祧先伯祖翰泉公次子變臣公爲嗣當時遺產甚鉅祗以用度不節恐有破產之虞迭經親族會議磋商保存辦法于民國十一年三月間議定由氏夫仲平立批撥字據將所餘水田五百七十畝內批給四百四十畝歸氏執管該項田畝已由氏另行過戶與氏夫完全無涉並由親族先後呈縣批准在案誠恐有匪人從中播弄特此登民國日報及新聞報聲明所有歸氏名下執管田畝坐落分數開其於後無論何人倘有私行盜賣或抵押行爲非經氏親自允可簽字者一概無效并根據原案向縣署依法訴追如有向各佃戶私行收賣租谷情事亦依法一并追償特此鄭重聲明（計開）一附北鄉后嶺保朱村共計田二百八十畝〇〇六厘六毛計契念三張一附西鄉楓塘保許村共計田一百六十畝〇〇七厘二毛七絲九忽計契七張

公平會計師事務所 奚玉書會計師招賣華泰鋸木廠通告
本會計師奉上海臨時法院諭准變賣華泰鋸木廠機器生財等該廠坐落蘇州河南岸麥根路五十四號茲特登報標賣欲投標者請先向該廠管門人領看然後將標價於十一月七日以前送到愛多亞路八十號六樓本會計師事務所俾得彙集選擇最高標價正式成交投標時每投標人須繳保證金洋五十元當選後於標價內扣除不當選者發還惟當選而放棄者不還 緊要機器名稱如下（一部份或全部標賣均可）（一）五十四馬力蘭氏牌車頭式鍋爐引擎全副（二）大平鋸車（三）大鑼車（四）直鋸車（五）裁木車（六）線脚車（七）直鋸車（八）裁邊圓鋸車（九）圓鋸車（十）雙面鉋車（十一）八尺車床（十二）落地鑽床（十三）木作床（十四）大磨鋸齒車（十五）小磨鋸齒車（十六）磨刀車（十七）裝管軋床 其餘機件繁多不克備載可向本所索閱中西文機器名單

附註 當選者須於通知當選後三日內將標價如數繳到本會計師事務所掣取正式收條否則作爲放棄以次多數遞補

十六年十月二十九日

國立第四中山大學農學院選地辦公通告
敝院現以固有院址所駐軍隊業已開出故全部遷往三牌樓小門口本院辦公此後如有信件請逕寄該處是荷

國立第四中山大學農學院 園藝畜牧獸醫專修班招男女生
本院爲培養園藝畜牧及獸醫指導人才以應急需起見特組織園藝畜牧及獸醫專修班其招考簡章如下（學額）各以廿名爲限（資格）農業或中學畢業生及有相當學力者（期限）二年畢業（學費）學費免繳膳宿費自理（報名）自登報日起至十一月四日止在南京三牌樓本院園藝畜牧門預備室或成賢街大學本部農學院晶君處報名十一月六日七日在本院考試（考試科目）國文算學生物科學、常識、口試（服務）畢業後由本院介紹各省公私立各農業機關或本院服務（附註）蠶桑專修班補招新生及已經報名而未與考者亦在六日至七日兩日考試

國立音樂院招生
國民政府創設大學院原有提倡藝術科學之意其組織主旨與自來教育部不同者在此音樂一科居美術重要地位歐美各國多由國家設立學院以施行其高等音樂教育我國大學院成立因亦設立音樂院於滬上一方輸入世界音樂一方從事整理國樂期趨向於大同而培植國民美與和的神志及其藝術本學期擬先招預科一班及選科若干名報名日期十一月一日至五日簡章函索即寄詳細課程表須付郵票四分 院址法界華龍路陶爾斐司路五十六號 院長蔡元培 籌備員蕭友梅同啓

上海特別市市政府公用局通告
本局自十月三十一日起遷至新西區交通路西首新址辦公電話號碼仍爲南市一〇四六號及一〇二八八號惟各項車輛登記是日爲最後一日仍在斜橋南製造局路餘慶里原址辦理特此通告

浙江省政府布告學字第四十三號
案查本省收回外人所辦教育事業辦法業經前浙江省務委員會第十九次會議議決公布並於本年七月十九日將辦法第四條酌加修正經本省政府教字第六五二〇號令飭遵辦各在案嗣後本省外人所辦學校務須依照該項辦法先由外人或外人團體移交於有中華民國國籍之個人或其所組織之團體接收至接收以後此個人或團體即爲該校之設立者於接收時第一步應先呈請省政府核准備案核准後再由設立者設立校董會爲設立者之代表是項校董會准許少數外人參加共同組織但不得爲董事長或主席一面遵照中央頒布私立學校立案規程及校董會規程呈請立案除通令外合亟布告周知仰即一體遵辦此布

上海特別市市政府啓事
本特別市參事會定於十一月一日十時行成立典禮屆時恭請各界光臨賜教恕不另柬

上海特別市市政府佈告第十六號
爲布告事案查靜安寺寺產業經本府布告暫行禁止移轉產權在案如有在本府布告以前誤受該寺寺產者應于五日內檢同契據來府呈報聽候澈查過限不報應以私售寺產論依法嚴究懲辦切切此佈

福建被難同志集合
各位親愛忠勇的同志們！我等聽中央命令，在閩担任各種工作，有無一分力與成績，自有公評，至於有無過失，尤有黨紀國法制裁，此次不幸被一二府惡官政，騙捕毆殺，姦邪橫加，豈此努力犧牲之酬報耶，痛哭之餘，特設假南京上海兩市黨部爲登記處，以便聯絡招待，凡我已抵甯滬被難革命同志，請速分別該兩處登記，至要。

上海李大超 南京羅穀蓀

上海市農民協會籌備處通告
本處奉市黨部農工部訓令限日正式成立經本處執委會議決定十一月一日假市黨部三樓開成立大會除通飭全市各級協會外特此通告

國民政府副官處啓事
本府前發雙旗形中嵌總理遺像之特別證章近多遺失自十一月一日起改佩國旗式特別證章所有前發特別證章如有遺留在外者概行作廢至雙旗式普通證章仍舊照用并以聲明

中國國民黨中央特別委員會秘書處緊要通告
爲通告事現奉常務委員發下中央組織部來函一件內開最近各處所印標語多將黨徽改爲各種顏色不等似此擅改黨徽實屬不合應請令飭更正並奉批本黨黨徽祇准採用青白二色不准雜用其他各色等因奉此除函請軍事委員會政治訓練部查明分別令飭更正外合行登報通告各級黨部各機關各團體一體知照特此通告

中國國民黨中央特別委員會秘書處通告
本會所接呈文每須轉交各機關核辦而來文多不備副呈殊多不便嗣後各界團體及民衆對於本會有所呈請者務祈繕具正副呈各一份以憑核辦特此登報公布務希各界切實遵行爲要

國民黨政綱對內政策第十二條

於法律上經濟上教育上社會上確認男女平等之原則進助女權之發展

國民革命軍獨立第一師副官處啟事

敝師現已改編就緒所有官兵符號均經重新換發官佐符號係紅色緞製狹葵式士兵符號係白色布製長方形自此以後凡前由東路軍先遣司令部獨立第十二師及第三十一軍所委各種符號一律取消所有各種暫行符號未收回者亦概作廢除呈報外特再登報聲明此啓

上海特別市黨部宣傳部徵求革命劇本

本部現徵集宣傳革命之劇本無論團體或個人有已編成之劇本請交本部若干份以便存查是爲至盼

中央工人部徵集史料

本部現擬徵集中國各地勞動運動史料以備編訂中國工會組織章程各業行規以及一切報章傳單小冊圖書照片表冊經過事蹟等可資取材願割愛者請寄南京中央黨部工人部(稿件須一次寄足請勿分期)審核之後一經採用酌量酬贈不合者概不寄回(如材料多而預先聲明者不在此例)收件期截至本年十二月底止

中央通信社上海分社定十一月一日發稿

社址法租界環龍路一百二十號(即前四十四號) 電話西一〇七三 電報掛號四一九七

中國書店 丁卯年第二期 新舊書目

公平定價現已出版函索附郵二分
上海西藏路大慶里一百十號

現代評論 第一五一期出版

時評：討唐與統一黨國……文
北伐西討……華
全體執監會議的召集……朋
此後的財政如何？……壬
黨紀問題……錢端升
法律與民衆……王世杰
南遊的感想……華聲
論農民銀行……陳登皞
聽過上海市政廳大樂音樂會後的感想……蕭友梅

▲發行所 上海白克路北河路八號
▲經售處 上海及各埠商務印書館及各大書店
▲定價 每週一冊……零售五分 全年二元……半年一元

今日上午九時在市黨部三樓舉行「上海各界總理紀念週」希各界一致參加

上海特別市黨部啓

湘中健兒繼起討唐：粵李下令兼程入湘
北伐各路均有進展：晉便衣兵襲奉後方
張政明傷勢仍危險：各團體均表示憤慨

吳尚繼陳光鑑反唐
聯合陳渠珍進逼岳州 武漢內部將劇烈變化

湘師長吳尚已反唐・其宣言歷數唐氏罪惡・按吳素不直唐逆所爲・唐亦忌之深・(本報三十日安慶電)

確息・吳尚聯合陳渠珍反唐・佔領常(德)桃(源)・進逼岳州・(本報三十日蕪湖電)

九江二十八電・鄂省防軍王桂榮聯合陳光鑑反唐・(本報三十日南京電)

漢口無線電・武漢內部日內有劇烈變化・人心恐慌異常・(本報三十日南京電)

討唐各軍之進展
佔領湘省各要地 二軍向武漢進攻

軍委會據討唐各軍捷報・第十三軍已入蘄水境・第六軍進至孔壟・暫編第十一軍佔領英山・新編第十軍佔領宿松・第三軍向興國崇陽前進・第九軍向平江進攻・第二軍由宜昌向武漢進攻・(本報三十日南京電)

蕪湖特訊、上游軍事、江右早已肅淸、江左軍已過安慶、李總指揮宗仁二十六日午刻行抵安慶電令七軍變通處運煤二千噸往省接濟各艦前進四十四軍全抵安慶、三十七軍一三兩師亦於二十七日完全到達、省黨部電線已通報、前敵總指揮兼安徽省政府主席陳調元、已定日內晉省處理一切政務、先是盤踞安慶之敵、因西征軍水陸進逼、何(鍵)劉(興)早已聞風先逃、兩部殘兵、先後分向宿松太湖及九江以上之鄂境潰退、雖有一部敵軍、留省希圖頑抗、業經李總指揮親督各軍搜剿淨盡、沿江小股潰敵亦經海軍陳紹寬司令派陸戰隊登岸次第搜滅、永績、江貞、永健、楚有等艦現均開抵安慶、葉開鑫率部昨日行抵華陽、今日當可抵省矣、今日有中國魚雷艇兩艘、於下午五時由下游開來、停泊接官亭江面、第十三軍交通處長周駿德、由甯乘華新差輪押運棉軍服數百件、昨晚抵蕪、今早開赴宣城、三十七軍丁師長查獲煽惑軍隊犯濮鐵民、張斌、凌玉潤三名、已經軍法處審明有據、已於本日下午四時綁赴十三道門執行槍決、公布罪狀、公安局徐局長今日召集各防會議、責令各分局員切實防範、鞏固後方、北伐費徵收房租辦事處今日復活、委定陸樹濤爲主任、即日繼續徵收、商會所籌十萬元已繳七萬、今晚續繳三萬元、公安局會同商會核算之前、公安局所收北伐房租及舖捐賬、已結算淸楚、共被捲去一萬餘金、討唐市民大會籌備處今日續行會議、決定三日上午十時在瑞紀碼頭舉行、公安局政治部已決定從速組織、並公定在市縣黨部未成立以前、所有黨務指導民衆團體責任、悉由該政治部代負之、陳軍長調元通令各縣縣長陳千里、陳攜款潛逃、地方恨之刺骨、縣局出示禁止造謠、并設警各軍並不拉夫、(二十八日)

討唐軍之飛機宣傳
赴敵方陣地散發傳單 刑戮止及於唐逆一人 擁護唐生智就是自殺

中央社云、國府此次下令討唐、原以唐逆私懷野心、背叛黨國、爲免除北伐障礙計、不得不先滅此逆、故即切齒負痛、明令討伐、惟刑戮所加、止及一人、對唐部將士但望其能明瞭唐氏逆跡、棄此獨夫、與爲民衆而戰之革命軍團結、一致繼續北伐、軍委會爲免唐逆部下將士誤會起見、特於本月二十八日遣飛機赴敵方陣地、散放傳單多種、茲擇其較重要者披露於後、

(一)國、限即刻到、安慶何軍長鍵、劉軍長興、武昌漢口李軍長品仙、並轉各師團營長、各官兵均鑒、此次甯漢合作、爲吾黨再生之機、內植黨國根基、外禦軍閥與帝國主義之反抗侵掠、義聲所布、舉國風從、唐生智竟以個人之私、陰圖破壞、始則舉兵叛黨、勾結孫傳芳入寇、謀陷首都、繼則與奉張成立密約、阻撓北伐、國府忍無可忍、明令討伐、刑戮所加・止及一人・諸將士素明大義、黨國干城、當棄此獨夫・擁護本黨・公私之界、利害之交、稍有差池、遺恨千古、去順效逆、竊爲諸將士所不取也、掬誠相告、明者擇焉、軍事委員會主席團

(二)第四集團軍的同志們、唐生智前回勾引孫傳芳、來謀害南京、今日又勾引張作霖、破壞北伐、你們都知道嗎、你們生應該做國民黨的黨員・你們死應該做國民黨的烈士・萬不可附和唐生智一個人・忠於黨是黨員・忠於唐生智一人便是走狗・請你牢牢緊記、

(三)第四集團軍的同志們、唐生智勾結共產黨・袒護共產黨・湖南湖北害得民不聊生・你們都知道嗎、唐生智一日不去、你們湖南湖北的工人商人農民都要失業、都要餓死、還那裏有錢來養你們呢、你們擁護唐生智・就是你們的自殺・

粵討唐軍兼程入湘

李濟琛力主討唐・已令各軍兼程入湘・(本報三十日香港電)

北伐軍亦節節勝利
蚌埠以北敵軍已潰退 獨立第一師佔領板浦

國軍進攻蚌埠甚急・敵軍已被三面包圍・(本報三十日南京電)

據飛機報告・蚌埠以北・敵軍輜重人馬・紛紛北竄・極爲凌亂・(本報三十日南京電)

獨立第一師李師長儉(二十八)電・佔領板浦・(本報三十日南京電)

濟南探報・魯張皓日(十九)謁孫・席間孫怪張靳不與欵彈・爭執頗烈・張持手槍欲擊孫・由褚調解・始含怒而散・(本報三十日南京電)

南京快信、第七軍第三十三軍、均由壽州攻擊、第四十四軍儉(二十八)晨已佔考城、第一軍第四十軍進攻蚌埠、與左翼軍已成夾擊之勢、第三十七軍、第九軍、進至明光、第十九軍、佔領蚌埠西北約十里之某山地、第二十六軍、獨立第一師、獨立第二師、獨立第三師、第五軍第十六師、均已積極進展、(本報三十日南京電)

北伐部隊之開拔

二十六軍已渡江・軍長陳焯今日黎明抵鎮・即轉赴津浦前線督戰・(本報三十日鎮江電)

二十六軍第七團今日下午一時一刻由南星橋開拔赴鎮(本報三十日杭州電)

第十七軍軍部上午十時由崑開拔赴前方・(本報三十日崑山消息)

第一軍交通電報隊今日開拔赴甯(本報三十日蘇州消息)

二十六軍政訓處、二十九日午後、隨該軍司令部出發江北工作、所有後方存留一切什物及宣傳品、交由該軍留守處官照料云、

晉便衣兵襲擊奉直
奉匪後方在在堪虞

直督署通令・晉便衣兵圖襲灤縣滄縣唐山・着嚴防・(本報三十日天津電)

吳俊陞調錦州騎兵三千駐灤設防・(本報三十日北京電)

奉諜戢翼翹部攻涿・戢已至保・部隊正輸送・(本報三十日北京電)

駐奉十三七兩師奉令入關・(本報三十日北京電)

東方社念九日奉天電 奉天官廳近爲反奉派攪亂後方、與別動隊潛入奉天等說、正在神經過敏、有一班人乘此掩瞞官廳耳目、欲在軍糧城附近將念六日離京之吳俊陞所乘列車炸毀、特於該地附近之鐵橋安置強烈炸藥、幸於吳氏所乘車未駛到前先行發見、致未肇事、吳氏又聞錦州土匪出沒之報、遂於念七日檢閱駐錦黑龍江軍、該軍殆皆爲馬賊受撫之新兵、出沒錦州之土匪、即此黑龍江軍、其劫掠暴行事實、業已査明、立於其地將責任者八名鎗決、多數之兵攜械逃入山地、故吳氏擬暫不回奉、現正指揮勦討云、

電訊拾零

東報載吉會路已商定・由南滿路供給材料建築・(本報三十日北京電)

中央社三十日南京電 謝持陷(卅日)晨在中央黨校講演國民黨歷史及年來分裂原因與最近合作經過・亘三小時・

中國國民黨上海特別市黨部宣傳部

凡自願放棄一切特權之國家及願廢止破壞中國主權之條約者中國皆將認爲最惠國　中國國民黨上海特別市黨部宣傳部

今日之紀念週

黨政軍事報告大綱

—市黨部宣傳部編—

上海特別市黨部所領導之上海各界總理紀念週、今日上午九時在市黨部三樓舉行、各項報告人員如下、一、黨務報告、冷欣、二、國內政治報告、諶小岑、三、軍事報告、冷雋、四、國際政治報告、陳德徵、其各項報告大綱、已由原報告人交宣傳部、並由宣傳部彙編、交本報發刊、以便各機關及各級黨部之採用、報告大綱如下、

▲一週間之黨務　甲、積極援助英美烟廠工人、一、英美烟廠工人罷工的重大意義、二、市黨部的積極援助、三、各界援助工人後援會的組織、四、已募得工人生活維持費二萬元、五、要根本剷除英美烟廠的烟草事業、乙、皖省黨部執行委員抵滬、一、唐逆部下摧殘黨權的經過、二、武力消滅黨的羣力之可恥、三、恢復黨權之意義、四、努力造成黨的羣力、終可消滅反黨的武力、丙、蘇甯省市執監委員的就職、一、二十五、二十八的就職禮、二、我們希望、丁、黨的討唐運動之熱烈、一、黨的討唐運動之熱烈、二、國民革命中羣衆的力量、三、要努力民衆運動、戊、上海市黨部最近的工作、一、援助英美烟廠工人、二、鞏固內部組織、三、起草工作計劃、四、組織民衆運動委員會、五、愼重開除黨員黨籍、六、嚴禁區分部越級呈控、七、委任各區指導委員、八、指導各下級黨部工作、

▲一週間之國內政治　一週間之國內政治、值得我們注意的、有、一、江蘇省政府之改組、二、皖政府之改組及統一財政、三、中央對於任用人才之新主張、四、浙省政府之收回教育權運動、五、北京學生之犧牲、六、上海租界之戒嚴與英兵之逞兇、七、援助英美烟廠工潮之繼續努力、八、上海市小學教職員罷課之經過、

▲一週間之軍事　甲、西征、敵軍劉興退武穴、何健退宿松黃梅、將反正討唐、劉部賀對廷已輸誠、魯滌平已動員攻武漢、楊森亦出兵宜昌、李濟琛派薛岳等進取湖南、朱培德在南潯斷唐軍歸路、方振武亦將出兵鄂境、程潛指揮所部追擊宿松之敵、李宗仁溯江而上、協同海軍進取武漢、唐逆之消滅、已不成問題、乙、北伐、四十四軍已佔蚌埠西北約十里之高地、十七軍將側擊海州、滬軍北路已越磁州、與滌州晉軍相策應、隴海路將克徐州、晉軍出沒於京郊、奉匪之失敗、亦指顧間事、

▲一週間之國際政治　本週國際政治之重要者如下、一、俄共產黨開除特羅斯基及齊諾維夫二人之黨籍、二、國際聯盟又要召集減縮軍備會議、三、六十國代表慶祝化學裴家爾台濟誕生紀念、四、英美法庭之奇異判決、五、英美發生紙烟減價競爭、六、日本禁止中小學生看影戲、七、明年夏季、天時將有大變、八、日俄依舊協謀侵略我國滿蒙、

皖省政委明日在蕪就職

財政教育方針已定

蕪湖各界開會歡迎

蕪湖特訊、安徽省政府各委員、除何世楨裕文蔚兩人在滬外、餘均於二十六日夜抵蕪、各情已詳前次函信、茲悉各委員曾在軼園開兩次談話會、陳調元主席、第一次（二十七）議決六事、（一）定十一月一日在蕪舉行就職典禮、（省方曾來電促陳調元赴省主持政務、各委員因潛太殘敵未清、決推陳主席先赴省一行、視察情形、）（二）電促中央派員携印來蕪監誓、（三）通電慰問前方各將領、並報告各委員由甯抵蕪、定期就職情形、（四）通告各縣局嚴禁假借前省政府名義擅提稅款、並將前政府停頓後各方提款詳報省府、六、電促何柏雨委員速來就職、第二次（二十八）陳主席報告向商家借籌軍費經過、張秋白報告維持蕪湖米商營業事、公決財政教育大政方針如下、一、設綏保商局、由財政廳會同商會先定保商局組織條例、再定人選、二、教育先擇安慶蕪湖各中校從事恢復、經費由捲菸特稅款項下設法挪移、各界今日議決、定三十日下午一時在歌舞台開歡迎省政府主席及各委員大會、牌樓已在紮製、省政府成立籌備辦事處、以徐朝相吳侑三爲籌備主任、（嘯、二十八日）

甯市黨部執監委就職紀

▲中央派傳汝霖監誓

▲李烈鈞何應欽演說

南京特別市黨部臨時執行監察委員、於本月二十八日上午九時、在門簾橋聖公會禮堂舉行就職宣誓典禮、茲分紀其盛況如下、

▲會場佈置　會場門首紮彩牌樓一座、貼『黨權高於一切』標語、禮堂門口貼『眞革命的進來、假革命的滾開』聯語、堂內懸總理遺像遺囑、上佈『天下爲公』竹布橫額、旁懸『革命尚未成功同志仍須努力』對聯、會場內外滿佈黨旗國旗及各種標語、

▲觀禮人數　到李烈鈞、謝持、鄒魯、傅汝霖、孫科、何應欽、覃振、中央黨部國民政府各級黨部各機關各民衆團體代表約六千餘人、

▲開會秩序　（一）開會、（二）奏樂、（三）向總理遺像國旗黨旗行三鞠躬禮、（四）主席（孫伯文）恭讀總理遺囑、（五）靜默三分鐘、（六）主席報告籌備經過情形、（七）臨時執行委員朱丹父、陳逸雲、全嘉妻、范雄毅、彭革陳、孫伯文、陳劍脩、姚鵷鶵、姚希明、（宋鎮崙未到）候補執行委員張葦村、湯宗威（劉嶽峙未到）、任西洋、監察委員戴秉鈞宣誓就職、（八）中央黨部代表傅汝霖訓詞、（九）來賓李烈鈞何應欽陳衢民袁冠新等演說、（十）委員代表彭革陳答詞、（十一）呼口號、（十二）攝影散會、

▲委員宣誓　余等誓以至誠恪守總理遺訓、服從本黨紀律、努力以謀國民革命之成功、三民主義之實現、謹誓、

▲中央訓詞　中央黨部派傳汝霖監誓、並致訓詞、略謂本人今日代表中央前來監督、所謂訓詞、不過是一種空洞的儀式、至於努力革命的工作、還在各同志的自身、中央自甯漢合作以後、從前分裂的局面、已歸一致的團結、然而黨內尚有許多糾紛、須待開第三次全國代表大會後方能解決、剛才看到各委員就職宣言、促開第三次代表大會、這是目下工作要點、宣言中又有提高黨權一語、須知提高黨權、全賴黨員自身能眞眞認識黨的主義、把主義的立腳點站穩了、才是眞眞的提高黨權、江蘇一向在反革命勢力之下的、希望各委員加倍努力黨的工作、不要空空洞洞的發幾篇宣言說幾句誓詞、就算了事、須本宣言和誓詞切實做去、

▲李何演詞　一、李烈鈞演說略謂、軍閥有二種、一種是舊軍閥、一種是新軍閥、舊軍閥是貪官污吏、土豪劣紳所造成的、新軍閥是我們同志所造成的、我們不要天天說打倒軍閥、我們應該努力使軍閥不致產生、也用不到打倒了、末後謂青年是富於進取性奮鬥性的、以後黨的工作、要請青年來担負、才能喚起民衆聯合民衆、二、何應欽演說、大旨係希望、一、培養幹部人才、二、羅致青年同志、三、愼重訓練黨員、四、努力下層工作、（農工運動小組會議）、

蘇省政府四十九次會議

委任吳江等七縣縣長

通過江北運河局條例

委任浦口商埠處主任

南京快信、江蘇省政府二十八日下午五時、舉行第四十九次政務會議、出席委員爲葉楚傖、張乃燕、陳和銑、張壽鏞、鈕永建、由鈕永建主席、丘譽記報告及討論事項如次、

▲報告事項　一、省政府第二科科長丘譽報告上次會議決議案、二、（另詳紀錄簿內）、三、鈕委員兼民政廳長永建報告、淮揚水上警察欠餉多月、擬請撥給三千元、以資整理、請公決、決議、行財政廳照撥、四、國民政府祕書處公函、據省政府高委員提議收回滬甯全綫改爲雙軌限期實行、經議決通過、請察核呈一件、奉諭交交通部、五、國民政府秘書處公函、據南京特別市長呈爲請明令將關於南京市區內所有公產逆產併由市府處理、以裕經費、而利建設呈一件、奉諭應與省政府會商擬辦呈復、抄原呈請查照、決議、交財政廳、六、國民政府令發修正省政府組織法、仰即遵照、附組織法一份、七、蔡元培有代電告、奉國民政府令、特任爲大學院院長、遵於十月一日宣誓就職、八、上海中華國貨維持會等沁電、爲蘇州工潮糾紛、請迅予嚴厲處分、九、考城劉鎮華諫日通電、請一致挽留汪蔣二同志復職、俾國民革命早日成功、

▲討論事項　一、民政廳呈爲錄用蘇籍閒散軍官一案、現在軍事廳裁撤、與規定權限不符、擬請省政府主持辦理、並將原條例修正、乞鑒核示遵案、決議、由省政府主持辦理、請審定暫訂錄用蘇籍閒散軍官審查委員會條例提議、決議、修正通過、三、鈕委員兼民政廳長永建提案、決議、擬請委任吳邦珍爲吳江縣縣長、杜潔爲句容縣縣長、朱敘番爲東海縣縣長、董漢槎爲漣水縣縣長、馮士奇爲興化縣縣長、胡鈺爲淮安縣縣長、楊天驥爲睢甯縣縣長祈公決案、決議、照委、四、建設廳呈爲擬具江北運河工程局組織條例、祈察核案、決議、通過、五、蘇州市公安局有日代電、呈報逮捕唆使罷工人犯經過情形、乞鑒核案、六、吳縣縣長王訥善有日代電、呈報公安局逮捕首要犯人情形、及遵令制止工潮方針、乞示遵案、七、無錫代理公安局長宋鎮濤宥代電、呈報破獲共產機關暨查出共黨起事日期及各種辦法、應如何懲辦之處、乞示遵案、以上三案合併討論、決議、分呈中央特別委員會及國民政府、八、東台縣長孫劍虹篠電、呈報傳審錢峻廳等電留逆委知事、通敵有據情形、請核示案、決議、交民政廳、九、審定浦口商埠局簡章及預算案、決議、（一）名稱定爲浦口商埠籌備處、（二）經費每月不得過四百元、十、浦口市商民夏峰九等呈爲浦口市政重要、請正式委任趙鉌設局整頓案、決議、委任趙鉌爲浦口商埠籌備處主任、十一、民政廳呈爲吳縣鄉董陶惟坻等呈請回復懲治盜匪法、以靖閭閻、據情轉呈、祈核示案、決議、不理、十二、建設廳呈爲義農會割草爭執一案、謹具報告請提會討論案、決議、備案、十三、陳忠皋呈爲條擬設立江蘇保險稽徵局、擬具計劃章程、請准試辦案、決議、交財政廳、十四、省政府衛生委員會呈報該會修改簡章及辦事細則、祈核示案、決議、備案、十五、省政府衛生委員會呈報組織衛生宣傳隊、已奉核准、現將該隊組織大綱呈請核示案、決議、備案、十六、漣水縣黨部咸電、爲首段爭長奪印、現由各公團權請承審員周自閶代理縣長、電懇迅予另委案、決議、交民政廳、

最高法院組織條例

▲國民政府令　茲制定最高法院組織暫行條例公布之。此令。

▲最高法院組織暫行條例　第一條、最高法院爲最高審判機關、暫置民事二庭、刑事一庭、但得因事務之增加、酌加庭數、第二條、最高法院置院長一員、總理全院事務、並監督其行政事務、各庭置庭長一員、以該庭推事充之、監督該庭事務、並定其事務之分配、第三條、最高法院院長有統一解釋法令及必要處置之權、但不得指揮審判官所掌理各案件之審判、第四條、最高法院有審判左列案件之權、一、不服高等法院第一審及第二審判決而上訴之案件、二、不服高等法院之裁決按照法令而抗告之案件、第五條、最高法院爲合議制、其審判權以推事五員之合議庭行之、合議審判以庭長爲審判長、庭長有事故時、以庭員資深者充之、第六條、最高法院置首席檢察官一員、檢察官五員、依法令之所定、處理關於檢察之一切事務、第七條、最高法院置書記官長一員、書記官若干人、書記官若干人分掌錄供編案會計文牘等事務、以若干人分掌關於檢察事務、第八條、最高法院之檢察官得調動司法警察、第九條、最高法院院長爲特任職、庭長三員爲簡任職、推事十二員爲簡任職、第十條、最高法院首席檢察官爲簡任職、檢察官五員爲簡任職或薦任職、第十一條、最高法院書記官長爲薦任職、書記官爲薦任或委任職、第十二條、最高法院爲繕寫文件處理其他事務、得酌用雇員、第十三條、最高法院增加庭數時、推事檢察官書記官及其他人員等亦得增加、第十四條、本條例自公布日施行、

附國民政府批司法部長王寵惠呈爲籌設最高法院錄呈組織暫行條例草案請鑒核示遵由、呈及草案均悉、查所擬最高法院組織暫行條例、尙屬妥協、惟第九條、倘有未合、應即刪除、已修正明令公布矣、仰即知照修正條文抄發、此批、計發最高法院組織暫行條例一紙、

財部整頓各省稅契

派稽核員赴各省驗契

先由蘇浙皖閩贛實行

國聞社南京通信云、國民政府財政部長孫科、以我國賦稅向以土地生產爲原則、而整理土地必須先事調査、首重登記、刻下各省先後設立之土地處、其中應調查登記者、尤非從舊有之田契房屋着手清理不辦、蓋因契紙在人民爲不動惟一之保障、在國家爲整理土地最先入手之根據、年來戰爭更迭、民間稅契多未清查、故孫氏特擬訂驗契條例十一條、呈請國民政府常務會議通過、其條例已經記者前次通信中詳言之、茲悉孫氏對此種驗契之舉、決先就蘇浙皖閩贛五省實行之、然後推廣、二十八日已發行驗契稽核員共二十五人、並訂定辦事細則、茲併錄如次、

▲稽核員名單　一、江蘇汪啓泰、朱達哉、韓甲光、吳永生、童能毅、侯鎮平、二、浙江程壽慈、戴郁、左述秋、三、從觀、安徽龍耀樞、吳建琳、曹章甫、張家棟、陶達、四、福建葉心漢、陳順德、唐球、洪壽昌、陳永銓、五、江西湯承蔭、朱芾、朱巍、黃友鄧、季阜藻、

▲稽核員辦事細則　第一條、財政部爲稽核各縣辦理驗契事項、特設稽核員、分赴各省依次照本細則之規定、執行其職務、第二條、稽核員對於各屬驗契負巡察督促之責、第三條、稽核員得酌用僱員、到一縣須呈報本部、每屆一旬、按所管區域、各縣辦理驗契情形及收款數目、呈報查核、第四條、稽核員到縣後、按照部定條例查核賬目、務以詳審核實爲主、第五條、各屬驗契如有發生疑義、或爭執者、稽核員會同縣長解決之、第六條、稽核員對於各縣所收驗契之款、須督促各該縣長按旬匯解金庫、一面呈報財政廳、不得存縣、移挪他用、第七條、各屬驗契以三個月爲期、屆期能一律辦清、稽核員確係著有成績者、得由本部優予擢用、第八條、稽核員如督促不力、或至三個月時並無成績者、即由本部查明撤懲、第五條稽核員僱員薪水、及辦公經費、旅費、臨時費、開具預算呈部核定、但所到各縣、不准濫受供應、如違即行從嚴撤懲、

浙江財政審委會組織大綱

省政府會議通過

杭訊、浙江財政審查委員會章程、前經省政府第三十五次會議議決、推定馬主任寅初、程委員振帆、魏委員頌唐、起草該會組織大綱、已由馬委員寅初提出省政府第三十六次會議通過、茲將該會組織法附誌於後、並聞該會全體委員定於下星期一正式就職云、

浙江財政審查委員會組織大綱　第一條、浙江省政府爲革新財政起見、設立浙江財政審查委員會、第二條、浙江財政審查委員會掌理審查全省財政事宜、第二條、浙江財政審查委員會委員、以左列人員充任之、一、浙江省政府委員、二、富有財政學識或經驗、由浙江省政府委員會推定聘任者、第三條、浙江省政府主席爲當然主席、並設主任委員一人、主持本會一切事務、常務委員二人、常川駐會、協助主任委員辦理會務、均由浙江省政府委員會推定之、第四條、浙江財政審查委員會應行審查事項如左、一、浙江省政府提交者、二、委員提出者、第五條、浙江財政審查委員會應具報告書或意見書、提議事件、應經省政府議決施行、送請浙江省政府委員會、第六條、書處、設秘書長一人、秘書處秘書長承主任委員掌理會內事務、委員會助理秘書長分掌會內事務、第七條、浙江財政審查委員會因調查財政狀況及審議財政計畫、得向主管機關調閱文卷冊報、並於必要時得派員赴各處實地清查、第八條、浙江財政審查委員會得設編譯員、編譯各國財務行政法規、及其他關於經濟著述、以備浙江財政審查委員會參考、第九條、因辦理事務及繕寫文件、得酌用事務員書記若干人、第十條、浙江財政審查委員會議事規則及辦事細則另定之、第十一條、本大綱由浙江省政府公布施行、如有未盡事宜、由省政府隨時修改之、

江北運河工程局組織條例

江蘇省政務會議通過

江蘇省政府二十八日第四十九次政務會議、通過建設廳呈擬之江北運河工程局組織條例十六條、經議決通過、錄其全文如下、

第一條、本局直隸於江蘇省政府建設廳、掌理江北運河流域水利工程、第二條、本局設局長一人、由建設廳呈請省政府委任之、綜理全局事務、第三條、本局設左列三處、甲、工程處、掌水利工程之規劃及實施、並保管圖籍儀器等事項、乙、測量處、掌三角水準地形等測量以及製圖印刷計算等事項、丙、總務處、掌關於文書會計庶務及其他不屬於工程測量二處及上下游二所各事項、第四條、本局設左列二所、甲、上游隄工事務所、管理及巡察自黃林莊至黃浦鎮間之運河隄岸及該段隄工之春修夏防工程、並轄上游各汛員兵、乙、下游隄工事務所、管理及巡察自黃浦鎮至瓜洲間之運河隄岸及該段隄工之春修夏防工程、並統轄下游各汛員兵、第五條、本局各處所各設處長一人或所長一人、由建設廳長委任之、掌理各處所事務、第六條、工程處設三課、分掌左列事務、一、設計課、掌規畫一切水利工程、施工方法、預算、驗收工程、保管工程圖表儀器及指導各測站實測水勢流量、雨量、蒸發量、含沙量、編造上列各項圖表、研究河床變遷等事項、二、工務課、掌實施及監視一切水利工程、修築河隄堤閘及岸等事項、三、機船課、掌機船工作事務、考核工員成績、及挖泥事項、第七條、測量處設二課、分掌左列事務、一、測量課、掌治河一切測量事宜、及江北平剖面測量未完各部、二、繪算課、掌製圖印刷及計算事項、第八條、總務處設三課、分掌左列事務、一、文書課、掌典守印信、文牘、編輯、收發、保管檔案、會議紀錄等事項、二、會計課、掌出納款項、編造預算決算及其他會計事項、三、庶務課、掌庶務及其他不屬於上列二課事項、第九條、本局各課各設課長一人、掌理各課事務、由局長呈請建設廳長委任之、技術員辦事員錄事等若干人、佐理各課事務、由局長委任之、呈請建設廳備案、第十條、上下游隄工事務所設技術員巡查員等若干人、佐理各項事務、由局長委任之、呈請建設廳備案、第十一條、本局技術人員之任用及待遇、均遵建設廳技術人員任用規則辦理之、第十二條、本局得呈請建設廳聘請江北運河流域熟悉水利人員爲評議員、於必要時由局長呈准召集開會、討論關於水利工程上重要問題、其組織及議事細則另定之、第十三條、本局爲謀全局事務之改良、工程之完善、得開局務會議、及工務會議、其組織及會議細則另定之、第十四條、本局各處所辦事細則另定之、第十五條、本條例如有未盡事宜、得呈請建設廳提出省政務委員會修改之、第十六條、本條例由省政務委員會通過公佈施行、

附建設廳提議之原程如後、呈爲江北運河工程組織條例請求交議事、案查江北運河工程局所有辦事之組織、似應暫照改組、俾專職守、而節靡費、茲擬具組織條例十六條、理合備文呈請鈞府察奪、提交政務會議議決施行、謹呈江蘇省政府、（計呈送運河局組織條例一份）江蘇建設廳廳長葉楚傖、

鏡奩秋水對紅芙　淡抹宮粉助艷容

雙妹老牌玫瑰宮粉

價目　銅盒每盒五角五分　超等每盒三角九分　大號每盒一角七分　小號每盒一角一分

本行自製此等宮粉・馨香幼滑・濃施淡抹・即嬌艷無匹，若常用之・能品肌膚幼嫩・容色瑩華・閨閣助妝之令・無以上之

文明時髦兩鬢燦　端賴雙妹一點油

雙妹老牌　生髮油

價目　六安士超等每瓶一元一角　三安士超等每瓶六角六分　大號每瓶五角五分　二號每瓶三角三分　三號每瓶二角二分　四號每瓶一角一分

本行巧製此油・名轟中外・以頭科藥料及花卉精液配置・馨香撲鼻・理髮而出・遊者輒見香風・蕩漾不啻花氣襲人・以辟途中之穢氣・男女常用・能祛頭風・梳掠如意・其光可鑑・理髮之品・不可少也・

雙妹老牌臭藥水

價目　大號每瓶五角五分　三號每瓶二角二分　一號每瓶三角三分　二安士每瓶一角一分

此藥水以衛生科學研究・能消滅毒菌・及驅除各種虫蟻・炎熱之時・用此藥水洗身・消除皮膚病癢等症・沐浴之時・以藥水壹份・用清水千份・暑罷見其身體爽滑・當驅虫蟻之時・洗藥水壹份・用清水百份・洒在增壁以上・虫蟻立即避之斃・並能消化地氣・請諸君試之・請言不謬也・本行暢銷卅餘年・各省均設枝行・各埠廣洋貨店均有發售

廣生行有限公司啓

國民黨之民族主義有兩方面之意義一則中國民族自求解放中一則國境內各民族一律平等

中國國民黨上海特別市黨部宣傳部

恢復鹽務稽核所誌聞

自財部向國民政府提議恢復稽核所後、記者以事關國家財政前途、極爲重大、特向各方調查、期明眞相、玆將調查所得、紀錄如下、藉供關心國事者一覽焉、査鹽務稽核總所之設、始於民國二年、袁世凱蓄謀稱帝、以鹽稅收入作抵、向五國銀團訂立善後大借欵合同、乃開此客卿操縱我財政命脈之惡例、當時經全國反對、國會抗爭、袁氏卒檢殺議員、解散國會、一意孤行、致留政治上絕大汚點、民國十二年、孫總理執政廣州、痛憤主權喪失、依據取銷不平等條約精神、毅然下令廣東鹽務稽核所收回自辦、中經艱難交涉、卒底於成、嗣因財部鹽務處成立、將稽核權歸併行政機關、本年六月間、古應芬長財部時、亦曾通令限於七月一號以後、停止稽核所經費之支付、並否認稽核職權之存在、但因未正式派員接收、仍暫由行政機關兼理、遂致事權混淆、弊端百出、政府有鑒於此、早有恢復鹽務稽核獨立機關之擬議、而北京鹽務稽核總所、因國府管轄省區、相繼將稽核所收回自辦、無形推翻該總所勢力、使非法鹽稅借款合同失效、故亦乘機特派李某唐某盧某等來甯、多方請求財政當局、仍予保留客卿協理制度、並財部所以有最近之提案也、要之恢復自主的鹽務稽核獨立機關、誠如孫哲生部長所云、爲今日扼要之圖、惟保留客卿協理制度、則袁氏非法借款、隱然獲得保証、抑且外人伎倆百出、難保無把持鹽稅之虞、聞國府委員、對財部此項提案、正在愼重考慮、務期將鹽務行政稽核事權實行劃分、而又與孫總理取消不平等條約之主張不相牴觸云

中央組織部第一次會議

中央社云、二十六日下午二時、中央組織部在黨部會議廳開第一次部務會議、全體部員到會、出席委員謝持、茅祖權、景定成、干崑崙、主席謝持委員、紀錄董弟寂、如儀開會、首由主席說明開會之意義、幷謂此次爲本部第一次部務會議、吾人藉此聚晤一堂、精神融洽、雖是快娛、蓋吾儕在黨內工作、固貴親愛精誠、在職務上尤當精誠無間、情如骨肉、大家結合一起、同心協力、以應付工作、再則一切困難皆可免除、吾儕職責在黨、同宜決心砥勵、發揚向前、奮鬥、進吾黨嚴密堅固之城以挽頹局云云、景委員定成、李秘書敬齋相繼發言、李秘書尤於職員當愼重職守、遵時到部服務三復致意、共相規勉後、由各科長報告部務、部員隨意條陳各項問題、討論畢遂散會、

南京婦女界籌備聯歡會

中央社云、十月二十六日下午二時、南京各界婦女聯歡大會第二次籌備會議、在江蘇省黨部婦女部開會、出席者鄧不奴、呂素蟾、錢笑予、陳天予、黃劍平、姚守眞、沈瑛、張德修、龍韞眞、主席錢笑予、記錄陳天予、開會如儀、主席報告上次會議及至省婦女部接洽情形畢、繼討論、一、確定本會經費案、議決暫定四百元、由中央婦女部各担任一百元、省市婦女部各担任二百元、二、經費分配案、議決總務股一百五十元、文書股七十元、交際股遊藝股百八十元、三、籌備會中事務紛煩、可否請由各婦女團體加入籌備案、議決由文書股函請各婦女團體推派一人幫同籌備、四、遊藝分類案、議決暫定新劇、啞劇、跳舞、歌舞、雙簧、國技六項、餘俟臨時再定、五、開會日期、議決至遲不得過十一月十五日、確期待下次會議再定、六、開會地點、議決派人調查適當地點再定、八、下次開籌備會日期、議決定下星期三下午二時、如有特別事故得臨時召集之、九、散會、

縣長不得擅委黨部籌備員

▲申斥天長縣長

中央社云、中央組織部爲安徽天長縣黨部案、訓令該縣縣長錢維驥、前孫逆南下、該縣黨部人員星散、迨國軍克復天長後、該縣縣長錢維驥擅委該邑人費鐸聲等爲該縣黨部籌備員及清黨委員、呈請中央備案、中央據呈、深以縣黨部乃監督縣政府之機關、豈有反容縣長擅委之理、似此紊亂法紀、本末倒置之舉、斷難認其存在、業已訓令該縣長、所有擅委各員、一律取消、聽候中央辦理云、

各地通信

▲蘇州　吳縣縣政府前曾接江南各縣縣政府公函、擬組織江南各縣縣政府聯合會、討論縣行政興革事宜、以謀各縣辦理一致、當經王引才縣長覆函報可、玆又續得公函、定期十一月十三日在吳縣縣政府開成立大會、即於是日開第一次聯合會議、所有召集會議通啓及一切設備、均由吳縣縣政府主辦、故昨由王縣長令庶務處繕發通函、通知江南各縣縣長、如期到蘇列席會議、

▲崑山　本邑朝陽門外各商號、因冬令將屆、地方防務至關重要、爰照東門辦法、組織商團第二支部、以補警力不足、公推陳譯才爲籌備主任、現已呈請縣政府備案及總部核准、不日即行成立云、

▲常州　建設局長莊仲希、奉令向地方各團體接洽組織建設討論會、以便進行一切、已呈請縣政府定期召集各團體會議組織辦法、顧縣長據呈後、以組織建設討論會係當務之急、已定於今日（三十一日）下午二時在府內召集會議、函邀縣黨部總工會農民協會各派代表一人到署列席、籌商辦法、

▲鎮江　鎮江市公安局昨發表四區署長笪雲程辭職、照准、遺缺委歷任蘇州東北區署長之蕭漢傑（字希何宜興人）接充、又二區署長余子翰調充教練所主任、遺缺委前蘇州公安局督察長楊冠羣（佐淵吳縣人）接充、二區署員楊吉齋停職候查、保安隊長蘇文藻另候任用、遺缺委方律聲接充、一區巡官楊壽康另候差委、遺缺委前蘇州保安隊巡官馬炳如接充、昨均紛紛分別交卸視事矣、

▲六合　六合縣公安局長曹軒囊、於二十五日午前十一時、開冬防會議、列席者有總務課主任彭少泉、行政兼偵緝課主任謝慰先、督察主任薛愉如及分局長、巡長等二十餘人、議決、一、以後督察主任、宜當詳細指導警察、冬防時期、尤關重要、各城門崗位、如遇形跡可疑者、必須盤詰扣留、隨時報告、二、現在駐軍調赴前方、本局應組織冬防巡查隊、人數以長警二十名充之、除担任巡查城廂外、並備臨時調遣、三、巡查隊長一員、以第二棚巡長兼充之、四、各棚即日挑選身體強壯、操法純熟巡士二名、來局試驗後、合格者編入巡查隊、五、巡查隊、日間巡查一次、夜間三次、六、編定巡查路線、掛籌地點、及加崗位置、七、在此冬防期間、各長警皆須振作精神、認眞盡職云、

▲揚州　十月二十七日江都縣農民協會舉行第二十一次籌備委員會議、出席者、董庚、臧壽金、季士偉、丁瑞勛、議決事項如下、一、黃德義應如何結束案、議決、促謝希文即日返揚結束此案、一、撤銷王恩傳前第三區城第一村籌備員案、議決、訓令、該區籌備員即日停止工作將前委狀調銷、一、高鴻澡願組織新洲村農協案、議決、令高鴻澡來會談話再行決定、一、第五區城各村農協請發委任令案、議決、通過、一、壩基頭村農協模範甚小、與廟頭村相近合併組織案、議決、令將第三區城第十村（壩基頭村）歸併第五區域廟頭村並令該籌備員遵照、應與廟頭村籌備員合同組織、一、張開逵、黃鐵川願組織仙女鎮村農協案、議決、看其來會談話再行決定、一、中集各區域村農協籌備委員來會談話案、議決、函至縣各區村農運人員出席、十一月六日全縣農協大會、膳宿由本會供給、其程途遙遠者酌給川資、

▲高郵　本縣農商教育婦女各協會、前均有人發起組織、獨工會尚付缺如、頃聞有孫嵩高等發起組織高郵總工會籌備處、會址暫設於縣黨部內、刻已着手進行矣、

捲烟烟兌兩業援助英美煙廠罷工大會

議決不吸不販不運英美烟

上海英美烟廠工友罷工後援會、昨日下午二時、召集上海捲烟同業工會、上海烟兌業職工會、在特別市黨部開援助英美烟公司罷工工友大會、計各團體各烟兌業代表及市黨部工統會英美烟廠工會等代表四百餘人、

▲主席報告　主席趙澍報告、謂今天本會召集上海捲烟業公會烟兌業職工會、討論援助英美烟廠工友罷工事宜、英美烟廠工友罷工、經月餘毫無結果、須知此次罷工、不是單獨的、實在有一種重要形勢、存於其間、蓋英美烟廠藉其英帝國主義者之惡勢力、來壓迫我工友、侵略我經濟、今天到會諸君、可以說、不是援助英美烟廠罷工工友、實在是援助我們自己云云、

▲監察委員報告　監察委員陳德徵報告云、此次英美烟廠罷工、爲日已久、上海特別市黨部召集各界團體、組織上海英美烟廠工友罷工後援會監察委員出席、今天兄弟代表後援會報告英美烟廠罷工情形、原來英美烟公司是英帝國主義者在華直接侵略的一種工具、用這種工具、來吸收我民衆的金錢、同時將這種金錢、來殺我同胞、又可說英美烟公司、是英帝國主義的一個偵探機關、舉凡中國內地窮鄉僻野之風土人情、社會狀況、莫不藉調查香烟爲由、而暗中將中國實情詳報其政府、預備侵入中國、使中國速於滅亡、最近國民政府制定捲烟統稅、爲値百抽五十、華商烟廠奉令照納、而英美烟廠抗不就範、破壞我政府稅則、同時租界方面無稅之捲可賣、而內地非納稅不可、因此華界烟兌業營業銳減、此種不平等稅則、完全英美烟公司破壞所致、希望今天到會諸君一致起來救自己、打倒英美烟公司、

▲常務委員報告　常務委員沈維挺報告云、此次組織罷工後援會、業經陳德徵先生報告清楚、今天由後援會常務委員召集浦東南市閘北各烟廠同業、各烟兌同業、來此開會、兄弟以常務委員資格、報告於諸位、一、英美烟廠當局壓迫工友、二、破壞國民政府稅則、當政府宣布取消特稅改爲統稅之際、吾烟業同人、方慶稅則平等、中外一律、不料英美烟公司從中破壞、反使我華商烟業衰敗、負担加重、在政府出於無法、在英商正興高采烈、所以非打倒英美烟廠、不足以洗此奇辱、並不足以爲政府之後盾、兄弟今天提議、不吃、不運、不販英美香烟、試看英美烟廠能生存否云云、最後由英美烟廠工會代表葉惠如報告罷工經過情形及失業工人現狀、並致謝詞、（辭長從略）又捲烟同業公會會長陳良玉演說、大呼須實事求是、抵制英煙、提倡國貨、慷慨激昂、語語中肯、

▲議決事項　一、關於捲烟同業遵守者、甲、將現有存貨、自十月三十號起、一星期內、完全售罄、以致再進、作私運論、將貨沒收焚燬、乙、由捲烟業職工會、捲烟同業公會、組織糾察隊、會同罷工後援會糾察隊、查各店英美菸廠存貨、並加戳以示限制、二、關於全民遵守者、建議罷工後援會、甲、速成立糾察隊、會同捲烟糾察隊、糾查英美香烟、乙、通告工農商學兵政各團體各機關、不吸英美烟、丙、限本星期五銷燬在華界之英美烟廠廣告、丁、召集市民大會、向英美烟廠示威、戊、凡租界之烟兌業、亦不准販賣英美烟、並由後援會糾察隊糾查、如有不服命令者、將其在內地之產業沒收、幷作反革命論、己、凡大小輪船碼頭、南北火車站、由糾察隊糾察英美烟、防止流入內地、庚、擴大宣傳、使全國民衆一致起來、不吸、不販、不運英美香烟、

張政明傷勢仍危險

黃團長呈報肇事眞相　司令部函請交署交涉　各團體一致表示憤慨

國民革命軍第九軍二十一師六十一團第二營第五連哨兵張政明、前晚出防華租交界之寶山路口、突被英兵無故開槍擊傷後、各界人士異常憤激、玆將昨日所得消息披露如左、

▲張政明傷勢甚重　經濟生醫院醫生診斷、張左額有創傷一處、大約半密達弱、創緣齊整、（入口）左顳顬部（左耳門上）有創傷一處、大約一密達弱、創緣不整、顳顬動脈（血管）破裂、出血甚多、左耳廓上部有橫裂創一處、約二密達弱、左耳後有擦傷一處、成三角形基底向前、尖端向後、自左顳至右顳顬部間之皮膚腫脹如索、前晚受傷後入院時、體温九八・二度、脈搏八四度、呼吸二七度、昨日上午體温九七・六度、脈搏六八度、呼吸一七度、據醫生云、張傷勢頗重、且流血過多、至性命有無危險、現時尚未敢臆斷、須俟三數日後、病狀無變化、始能慶更生也、

▲黃團長呈請交涉　二十一師六十一團團長黃維呈衞戍司令部文云、呈爲遞查英兵越界槍傷我團步哨張政明、懇祈嚴重交涉、以維國體事、據我團第二營營長龔賓湘呈報、據職營第五連連長郭漢章報稱、竊職連奉命派往位置於寶山路口警戒、不料今晚八時左右、有巡查英兵三名、攜帶武器者二人、徒手者一人、越界來我步哨、以槍械爲軍人第二生命、豈能輕易授人、當即善言拒絕、並再向後退讓、而該英兵、因索觀不遂、其攜帶武器之英兵、比即開槍轟擊、當時將職連派在該處步哨張政明一名擊傷頭部、勢甚沉重、恐有性命之虞、而該英兵見已肇事、亦即避去、職連派在該處之另一哨兵奔回連部報告、職立即率領武裝兵數名、至肇事地點交涉實情、該張政明當時毫無越軌行動、並有目睹之觀客兪鑫樑等爲證、爾時除將傷兵送濟生醫院救治外、即一面報告鈞座、一面並用電話報告團部請示辦理、惟此事不特關係人命、實爲國際上莫大之侮辱、應請鈞座呈請當局嚴重交涉、以爭國體、而懲兇頑等情、除職當時同該連長到肇事地調查一切、並授予機宜外、理合據實轉請察核、嚴重交涉等情、査職當肇事時、接到第五連郭連長電話報告、即一面立派副官孫堯卿赴肇事地查詢一切、一面令第二營長龔賓湘前赴該處處理一切並令該營連長即在肇事地點臨時戒嚴、並不得越軌妄動、靜候轉請當局正式嚴重交涉、竊思此次肇禍原因、係該英兵等越界索觀我步哨槍械不遂、而開槍轟擊、致將張政明重傷垂危、其爲有意挑釁、不言可知、度其用心、無非欲於我大軍北伐之際、誘起衝突、以圖擴大交涉、牽掣前方、幸我官兵洞燭奸宄、沉靜處理、靜候當局交涉、未釀大變、理合將以上情形、呈請鈞座察核、究應如何之處、靜候訓令祗遵、謹呈、淞滬衞戍司令白、國民革命軍第九軍二十一師六十一團團長黃維謹呈、（此外並呈報第一路何總指揮、詞句相同不贅錄）

▲衞戍司令部處置　淞滬衞戍司令部於肇事後半時得有黃團長電話報告後、大爲憤激、當即連函黃團長、令將經過詳細情形趕速呈報、以憑核辦、及昨晨得黃團長呈文後、當即據情函請上海交涉員向英總領事及英軍事當局提出嚴重交涉云、

▲商總會調查　上海各路商界總聯合會聞前晚寶山路口發生英兵開鎗擊傷華兵事、以此事關係甚大、昨特派員多人、赴出事地點訪查肇事經過情形、並搜集各種證據、以便交涉時之佐證、一面並發緊急通告、定即日召集各委員開緊急會議、討論對付辦法、

▲南陽橋商聯開會　法租界南陽橋商界聯合會、昨日下午召集緊急會議、到者三十餘人、由主席報告閘北寶山路發生英兵越界開槍傷人事由、次由各委員相繼發表意見、表示援助、議決、一、發表宣言、二、致法商總會函、請求轉函交涉公署、提出嚴重抗議、派員視察張同志傷勢、並慰問、四、通告各團體一致起而援助、

英美烟廠罷工後援會

▲積極辦理登記

▲明日起分區登記　英美烟廠工友罷工後援會登記委員會於前日下午開會、討論登記手續、結果定十一月一日起至三日止、辦理登記事宜、並規定浦東六區黨部爲新廠工友登記處、花園石橋英美烟總工會爲老廠工友登記處、浦西虹鎮第三英美烟廠工會爲第三廠工友登記處、每日由上午九時至十二時、下午一時至四時止、由後援會登記委員會派定辦事員三十八人、並請英美烟廠各罷職員頭目等一同協助辦理、是以該會昨今兩日正積極籌備救濟証及登記簿等、異常忙碌云、

▲佈告工友從速登記　後援會以第一次籌得救濟款項爲二萬元、並同時辦理登記事宜、以爲一勞永逸之策、無奈工友方面傳聞誤會、後援會於日昨發出通告、使各工友明瞭此項登記之用意、幷各安心、免爲反動派所利用云、

▲函知登記委員團體　該會因登記事宜、已定十一月一日起始辦理、昨特函知各登記委員團體、請派定辦事人或書記屆時前往、並定予本日下午一時假浦東花園石橋英美烟廠工會開登記辦事員會議、以便明瞭登記事之手續云、

各部工作誌

市黨部

▲宣傳部　該部自十月二十三日召集各級黨部宣傳會議以後、各區分部均秉承意旨、努力於討唐宣傳之進行、該部昨又發出通令、定十一月二日下午二時、在市黨部三樓、重行召集各區黨部宣傳部長、各區分部宣傳委員、舉行聯席會議、此會意義、在（一）各級黨部報告討唐宣傳努力之經過、（二）市宣傳部對於各級黨部宣傳成績之批評、（三）籌備討唐市民大會等項、該會因此會關係重要、深望各宣傳部長委員等倘未接得上述通告者、均能按時出席云、又訊、該部連日宣講科工作特忙、昨日出席指導者、計有袁業裕往四區十分部、五區一分部、陶百川往一區十七分部、二區二十七分部、朱應鵬往羣治大學區分部、馮志芳往四區十一分部、邵蘭蓀往一區二十二分部、李芳往四區念三分部

▲青年部　昨日有第四中大醫學院學生蔣燦鑑等二人來部、稱該生等共有同學十九人、向係江蘇醫大學生、本年秋季併入第四中大醫學院、現因該校所授功課、改爲英文、以致上課發生衝突、學校當局對待此少數學生、當與其他學生一律、故亦必須重行補習英文、而該生以爲所授功課、既已習過、再爲文字補習、似不甚經濟、故來該部請求轉向學校商議、其大旨爲醫學院課程、應以醫大學生爲標準、不偏重任何一國文字、醫學院既以醫大改組、應將醫大同學一併收入、并升入本一、不經過任何考試云云、該部對彼等要求、擬派員往學校調查眞相、然後與以答復、如學校實爲事實上困難、當爲該生等介紹轉入相當學校、又五區十五分部廣肇公學舉行討唐宣傳周、該部派余凌雲出席演講云、

▲婦女部　昨日爲五區黨部開女黨員大會、該部特派黃喬雲出席指導、又婦女團體統一會開會、亦由指導幹事黃喬雲出席、又英美烟廠罷工後援會開執行委員會、由秘書王澄如參加云、

▲工農部　該部昨已上午九時、舉行第二次部務會議、主席周致遠、紀錄黃燕、秩序如下、一、恭讀遺囑、二、主席報告、三、各科工作報告、四、議決案、一、組織指導委員會、二、改定「上海工農」爲三日刊、三、舉行工運專部、四、制止反動派、五、指導各工農團體各工人區分部辦法、六、召集各區分部聯席會議、七、召集各工會代表大會、八、整頓各區工農部、九、決定每周召集各區工農部聯席會議、議畢散會、又一區二分部爲黨務黨團籌備會議、請該部派員指導、該部派沈傳珍指導、又鼎豐皂廠自一分會爲無故開除工人事、請求該部援助、該部派周樹望前往調解、又英美烟草公司職工會罷工事件、已有多日、尚未解決、該部派吳家澤褚君玉同往該會、辦理種種善後事宜、又四區十四分部爲工友組織黨團、函請派員指導、該部派沈傳珍前往指導、獨立第四區分部爲改選委員、該部派郎鴻銘出席云

▲商人部　上海特別市黨部商人部、昨發第十號批示云、原具呈人、上寶菜場攤商聯合會、呈悉、査該會以團結同業精神、實行三民主義爲目標、核與本黨領導之下之商民協會宗旨不無相同、既屬革命商民、自應組織商民協會、前以該同業等散處各區、有流動性質、無悠久歷史、組織業會、未便照准、玆査該會同業均係集中上海特別市第一區區域以內、且性質與法令所定之小販符合、按以本黨扶助中小商民之原則、自應受本部之指導、以解除同業之痛苦、應即集合同業、改組上海特別市商民協會第一區菜場業分會、准加委、並另文呈報特別市商民協會第一區會登記、以符系統、所請推予備案之處、並毋庸議、仰即知照可也、又批示商民協會云、呈悉、該區第二分會既經市會審查合格、並已宣告成立、由全體會員選出執行委員、應即按照會章從事內部組織、所請加委之處、殊屬誤會、査執行委員係由會員票選、祗須呈請備案、無庸再行加委、且査該第二分會成立、市會未據呈報、亦屬非是、姑念初次錯誤、應即准予備案、嗣後遇有分會成立、或其他重要會議、應於三日前呈報本部、以便派員指導、仰即知照可也、此批、

譚孫昨返京

▲孫王今晚行

譚延闓褚民誼三十晚九時夜車返都、孫科王寵惠定今日（三十一）夜車返京、

窮人多子

◉窮人辛勤謀生　已忘其肉慾之事　故保全其精髓　無形中養成極強之生殖力　所以夫婦偶動房事　雄兒如在掌握

◉富人豐衣足食　惟以肉慾爲樂事　日夕喪失寶貴之精髓　房事愈勤　生殖力愈弱　而種子有登天之難

大凡求子之道　貴在（養精髓）（强生殖）　自然乾道振而子可得矣

雄壽丸

功在生增精髓　保養腎部而强生殖力　故男子服食此丸　無不乾道奮振　雖在花甲以外之老翁　也能一索而得男　其效一試即知

每瓶大洋三元

上海羅威公司發行

上海　三馬路中法藥房　四馬路中西藥房　經理

全國各埠各大藥房均有代售

補精血

為健康要素之一

人無精神則衰，無氣血則死，是血液為精神之母，又為生存之要素也。創大事，立大功，之人，莫不精神飽滿，血氣充盈，臨危不驚，遇變不亂者，皆精神氣血，足以鎮攝之也。

人造自來血

為補血之特品，造精之母液，發行二十餘年，風行海內外，其聲譽與價值，早已有口皆碑，凡血虛血虧，精枯陽萎，腰痛頭暈，月經不調，及病後產後各症，皆能培補其精血，壯健其心身，誠男女健康第一要素也。

▲人造自來血▼

大瓶二元 每打廿元 小瓶一元二角 每打十二元

上海五洲大藥房發行

各埠分店及各大藥房均有出售

國民黨政綱對內政策第九條 清查戶口整理耕地調正糧食之產銷以謀民食之均足

上海民衆運動委員會

▲明日開首次會議

上海民衆運動委員會、昨接市黨部常務委員會書記處函云、逕啟者、本第二次臨時執行委員會議決案內開、上屆會議之決案、由本黨部組織擁護國民政府北伐大會、應如何進行案、議決交民衆運動委員會、與討唐大會合併辦理、等因奉此、相應函達、即希查照為荷云云、該會接函後、當由主席委員陳德徵通告各委員、定十一月一日上午十時、在市黨部三樓召開第一次會議、討論民衆運動之進行方法云、

新煤油局長赴湖

浙江煤油特稅局局長、近委旅滬浙商江廼良為湖屬煤油特稅局局長、江在滬奉命後、已定於今日啓程赴湖、定明日(一日)接任履新、

亞洲民族大同盟

▲將在上海開會

亞細亞民族大同盟之成立、帝國主義及為帝國主義所驅者、盛傳該會之經費、為日本野心家田中所津貼、純屬誣枉、按該會係黃攻素、石瑛及印度革命黨被壓迫阿富汗籍之前印度王拍拉太伯在北京所發起、嗣後日本國會議員今里準太郎聞北京有亞細亞民族大同盟之發起、即來京訪黃君攻素、結果始有去年在日本開亞細亞民族大同盟第一次會議之事、當時日本政府及警察極為注意、議案有取消中日間一切不平等條約一項、足見該會之性質、純係反抗一切侵略、尤其是日本帝國在中國之侵略主義、此次在上海開會、現在報名到會者、有印度代表沈克爨等、波斯代表烏蘇枯里、阿富汗代表拍拉太伯、(已到青島不日即可乘輪抵滬)、阿拉伯代表孟協、錫蘭代表威哈普里博士等、斐利賓代表威佐曹博士、台灣代表郭國基、土耳其斯坦代表某君等、將來并提議案、大概不外解放亞細亞弱小民族、及廢除亞細亞各國彼此所訂不平等條約云、

衛戍司令部特黨部分部成立

▲第六分部 淞滬衛戍司令部特別黨部第六分部、(軍醫處)昨日上午九時在楓屏路衛戍病院大禮堂召集全體官佐士兵一百四十餘人、開黨員大會、正式成立、先推舉李鏡湖為臨時主席、報告開會宗旨、籌備員徐潮枚報告籌備經過情形、及改選手續、選舉執行委員、結果陳豐鎬、黃華、海萍三人票數最多、當選、徐世綸、劉紹為候補執行委員、當在禮堂宣誓就職、李鏡湖等十餘人均有演說、略謂本部自改組後、須要振作精神、一致團結、服從黨紀、嚴防共產份子投入國民黨、黨員中之腐化惡化者須嚴格取締云云、至十二時始散會、

▲第十分部 淞滬衛戍司令部特務團團黨部改組為特別黨部第十分部、已於二十八日下午二時成立、選舉手續以各屬小組黨員人數多寡為標準、(計連隊派代表二人、團營及直轄排各派代表一人)計到出席代表二十八人、由張翊升主席、王傑紀錄、一、開會、二、向國旗黨旗暨總理遺像行三鞠躬禮、三、主席恭讀總理遺囑、四、靜默三分鐘、五、主席致開會詞、六、籌備委員周紀曜報告籌備經過、七、選舉執行委員、選舉結果、周濟民、張翊升、周紀曜當選為臨時執行委員、劉士英、李承恕當選為候補執行委員、當選之執委因未曾到齊、宣誓就職在第一次臨時執行委員會舉行、八、散會

寶山人力車夫前日起罷工

▲為反對城淞汽車

寶山自城淞路汽車開辦後、人力車夫大受影響、生活因之難以維持、屢向汽車公司示威爭執、在前星期六(二十二)下午四時、黃包車夫成羣結隊、在潭家宅截住汽車、毆打司機、并擊毀汽車、推入田中、後公安局派警拘捕持械之車夫二人入獄、因激動公憤、聲言誓作死鬥後縣黨部得訊、派人調停接洽、並擬召集汽車公司代表黃包車夫代表及交通局、縣政府開聯席會議、以謀解决、乃以縣黨部工作忙碌、未克積極進行、車夫方面久候無音、遂於前日(二十九日)全體罷工、地方上乃有第三次(此次已第三次)暴動之空氣、汽車當即停駛、並向縣黨部報告、該部即派員分往吳淞及砲台灣各處調停、且定是日下午二時在縣黨部前空場上開會、提出要求、推派代表出席聯席會議、以謀解决一切、開會提出要求數項、並推王順興熊煥章武正楷朱瑞卿四人為代表云、

迷路男孩待領

前夜(二十九)十二時公安局第四區第一所崗警發見迷路男孩一名、詢據聲稱名根英、年十歲、父名阿福、種菜為業、其餘姓氏籍貫住址均不能言、該孩身穿條子布衫褲、藍布夾襖、黑背心、黑布鞋子、赤足無襪、現送閘北慈善團留養云、

來件

上海特別市市政府衛生局牙科醫師登記暫行章程(草案)

第一條 在中央政府尚未頒行牙科醫師法以前本市區內營業牙醫應遵照本章程辦理

第二條 凡未照章審查合格者不予登記未經登記者不得在本市區內開業

第三條 審查由本局延聘牙科醫界中品學兼優經驗宏富者若干人組織牙醫審查委員會辦理之

第四條 每年舉行審查二次第一次五月一日始第二次十一月一日始

第五條 凡經審查合格者每人應納登記及執照費銀六元印花稅費銀一元均於領取開業執照時繳納

第六條 凡年在二十歲以上有左列資格之一者經審查合格後准予登記給照開業

甲 曾在國內官立公立或私立而呈准備案之醫科大學牙科或正式牙科專門學校畢業領有文憑者

乙 曾在外國官立公立私立經各該國政府承認之醫科大學牙科或牙科專門學校畢業領有文憑者

丙 在本特別市尚未成立以前曾領有廣州汕頭等處衛生局所給之牙科醫師開業執照者

第七條 審查時遇有疑惑情形由審查委員會函致本局通知被審查人提出補充證據或調查或令到會面詢以定去取

第八條 凡有免試資格者應於審查期開始十五日以前依照定式將志願書履歷表及本人四寸半身照片一張連同證明資格文憑證書執照等件一併繳局以憑審查

第九條 凡經審查合格者給予牙科醫師開業執照

第十條 未經本局登記給照擅自在本市區域內開業得處以二百元以下之罰金並停止其營業

第十一條 各牙醫應備診療簿記載病人姓名年齡性別住址及病名治法處方診察次數等類以備查考並須保存至二年以上

第十二條 牙醫診斷傳染性牙齒疾病時應指導消毒方法以免傳染並報告本局報告書式由局製備各醫可預領備用

第十三條 各牙醫應將本局所發開業執照張掛易便乘覽之處以資證明而杜冒充

第十四條 各牙醫所領開業執照應於每年一月中繳驗一次驗明後將執照加印發還

第十五條 如因執照遺失得呈請補領惟應照第五條之規定繳納登記及執照費暨印花稅費此外須登報聲明舊照遺失作廢

第十六條 牙醫遇有遷移時應於兩星期內報局備考違者處以十元以下之罰金

第十七條 凡經核准給照之牙醫在本市區內開業時得於必要時將病人血液濃汁分泌物等送請本局試驗所半費檢驗

第十八條 凡登記之牙科醫師停業時應將執照呈局繳銷不得轉授別人

第十九條 本章程係暫訂辦法俟中央政府牙醫師法頒行後即行廢止

第二十條 本章程如有未盡事宜得隨時修訂

第二十一條 本章程由市政府核准公布施行

為公司商業註冊事告上海商人(續)

上海特別市市政府農工商局

▲工廠調查的用意 工廠調查表、是對於工廠的一般調查、這一步工作告成之後、再行特種的調查、紡織廠有紡織廠的情形、如絲廠有絲廠的情形、為工廠調查表所不能盡載的、現在這種調查、本局也非得舉辦特種調查不可、已着手預備了、可是據普通的情形看來、難免有許多工廠、以為有業務上的祕密、不肯告人、甚而要捏造、要反對、這是或者不明政府用意的緣故、常聽見工商界一句現成的批評話、說什麼政府保護工商業、都是徒託空言、果然、軍閥手下的官廳、他們祇會說幾句門面話、那裏肯切實為工商業謀改革、謀發達、如今國民政府下的官廳、應該不避勞怨、着着實實為工商界做一番工作的、所以奉勸工商界諸君不容疑慮、也不容諱飾、大家應當拿出實心相見、政府要極力保護工商業、工商業也得坦白地將自己的所有好處、苦處、害處、壞處、盡量地保述出來、使得政府對於你們的好處、果然加以維護、苦處要把他解脫、害處要把他革除、壞處要將他整頓、關於工廠設備、製造、以及種種方面、亦不要以為這是業務上秘密、不可給人家知道、或者你們對於同業、因為營業上有競爭關係、不得不守相當之秘密、但是對於政府不要這樣懷疑、應當以無庸祕密的誠意來和政府合作、接受政府的指導，並督促政府的進行、就是本局現在所做的調查事情、也是為的工商界不肯自已去做、才由政府出來担任這項工作、所以工商界萬不可而且不必對於本局的什麼調查、有所顧慮、老實說句話、本局極願費一番心血、謀工商業改良發達、決不會雪上加霜、使工商業再受摧殘、

▲發給執照的迅速 以前官廳辦理註冊、他也說於若干日內辦理完竣、發給執照、但是、事實上可能言顧其行麼、往往延宕到一年半載、調查固然沒有辦、執照也還沒有領到、這種情形、想已經向以前北京政府下的官廳註冊的商人、大概都遭遇過的、這是什麼緣故呢、一則是官廳辦理人員不當一件事做、有意延擱、他視法規上規定日期為具文、其反響、使商人也視註冊為具文、再則不肯的官、吏乘機勒索外費、將辦理的快慢、為索費的交換、因此不肯出外費的註冊、就要延宕下去了、三則是轉折太多、如公司註冊自縣而廳而部、一處就擱十來天、三處就要一兩個月了、何況他們的耽擱尚不止此數、因此種種、須發執照、累得商人本眼欲穿了、現在國民政府以廉潔昭示天下、自然沒有這種弊端、並且在上海特別市暫行條例上明白規定、把註冊事務劃歸市政府辦理、因為就地註冊、就是監督、在政府與商人、均屬便利、即如本局辦理註冊事件以來、如來件手續辦得不錯、一經派員調查、及工廠調查表填具之後、大約四五天即可辦妥、有特殊情事須酌量延長的時候、不論其為在商人或在政府方面、均皆先行通知、所以從沒有無故延期的事、這是工商界可以探詢是否確實的、

▲商號註冊用保證的意義和責任 本市商業註冊暫行規則第十三條規定商號註冊要有兩家殷實商店或已註冊之商號保証、因此就發生了兩個問題、(一)為什麼要用保證、(二)保證人的責任如何、關於第一問、可以說、因為上海虛設商號詐欺取財的事情不少、雖則這是法律上問題、即使本局予以註冊、對於註冊信用上亦不生什麼影響、不過一般人容或誤會、就給予註冊商號一種信用、將來發生事件、錯怪了註冊官廳、我們想到了這一層、不得不防微杜漸、預定一種保證辦法、故所保證的、保證他不是虛設的商號來詐欺取財、其餘關於營業上盈虧以及其他事項、原不是保證人所能負責的、那末第二問也已附帶聲明、不必再說了、

▲註冊文件的配置 關於表單的應用、在前已大略說過、看註冊的事件、定表單的配置、所以領用表單的時候、須將註冊的事件、如由代理人代理註冊、以及自己辦理、和有沒有已經註過冊、皆得說明白才可以使所配表單不致耗費、除本局已規畫印就呈請文件須照用外、未規定的、得用同樣紙張大小補入、以歸一律、本局還在規劃各種註冊文件、總使將來註冊成為極便利極普遍的事、欲知註冊詳細辦法、請看本局所印的『上海特別市公司商業註冊暫行規則』、

▲註冊公告的地方 關於註冊公告、除在本局公告之處揭示三日以上外、並逐日將註冊公告及各項批示送交民國日報(公佈欄)公布、商報(商業金融欄)公布、每星期四又在申報附送之市政週刊內公布、註冊人可於此留意、

閣下大便日日通暢之有序

大便祕結則週身或局部受危矣蓋身上應棄去之渣滓滯留而不出清能使衰弱往往醞釀成毒輸入血中即起頭痛肝火上升頭暈目眩面起紅瘰胃內噯氣口氣穢濁胃納少進週身不舒等狀相繼而作矣紅色清導丸正是適用良藥能治大便祕結可療以上所述各症功力和平出自天然絕無成癮之虞正如圖中所繪爽適快愉之態是也奉天蓋平縣東鋼匠峪德興海班興裕君來示云試服清導丸大便通暢食慾加增悶痛之病立除清導丸實能保君安康也

凡經售西藥者均有紅色清導丸出售或直向上海江西路六十號韋廉士醫生藥局函購每一瓶大洋六角每六瓶大洋三元郵力在內收用郵票

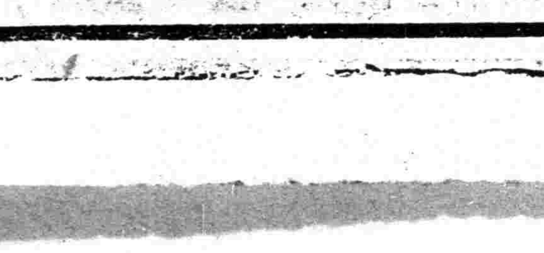

麗昌美術照相

上海北四川路中 電話北五百十一號 創設念年名冠申江 美術電光日夜照相

上海東南醫院

本院聘請各科專門醫師分別担任各科主任用最新醫術統治各科疾病並有女產科專家接收平難產精治婦科備有特頭二三等養病室每日施診上午八時起至十時止祇收號金銅元五枚例診上午十時至十二時止號金小洋三角特診下午一時至四時止號金一元出診隨請隨到南市三元租界及北市五元遠道面議深夜謝絕 院長郭琦元啓

院址南市滬軍營東 電話南市三一號

北四川路[illegible]公司 廉價展期

只有㊂天了

呢帽照原碼減售八折並有贈品

孟河世醫由漢回申

陶少庵

主任 上海喉科醫院 上午赤貧送診給藥

陶少庵醫士由漢返申慨生活程度之日高貧病交迫之可憫特抽餘暇每日上午九時至十二時止在英租界跑馬廳二馬路口平樂里北弄一家本醫送診赤貧患危險喉症者

本院主治男婦大小危險喉症如急性慢性紅痧白喉蛾喉喉疔喉痺喉刺喉癰喉風喉瘡忤梅毒喉症肺癆喉病 附告若非赤貧及婦科內科仍照向章不在送診之例

大世界游覽儲蓄部存款章程

(甲)**活期儲蓄** 大洋一元即可儲存滿一百元期足一個月者贈遊券一張多則類推利息按月七厘每半年複利一次

(乙)**零存整取** 每月存洋五元(每戶五十元為限)月贈游券二張定期三年期滿取本利洋二百十元六年者五百廿六元九年者九百九十二元

(丙)**整存零取** ▲祇贈遊券不計利息 一百元為一份(每戶以十份為限)定期一年每份每月贈游券五張多則類推期滿還本二年者月贈遊券六張三年者月贈遊券七張

(丁)**整存整取** ▲既贈游券又給利息 存洋一百元月贈游券二張定期一年期滿取本利一百十元二年者一百廿四元三年者一百四十元五年者一百八十元

(戊)**逐月付息** 存洋一百元逐月付息月贈游券一張定期一年每月支息八釐三年者九釐五年者一分

(己)**對本對利** 存洋一百元定期七年到期取本利洋二百元每月贈游券二張多則類推

(庚)**子女嫁娶** 存洋二百元定期十五年備將來子女嫁娶之費期滿取本利洋一千元每年贈游券四十張

(辛)**長券存款** 存洋一千元定期一年年息八釐贈長年游券一張

◉**注意** 本儲蓄部辦公時間下午二時至十時(電話)中央六〇七號

中國國民黨上海特別市黨部宣傳部

玉獅牌香烟

煙味清香
煙絲黃嫩

華達煙公司出品

上海銀樓大同業本日門售

赤金每兩洋五十七元○角
紋銀每兩洋一元七角五分

益泰信記廠 閘北虬江路西口第一鋼鐵部 黃家宅第一機器部 八五九二 專造各種機器模子以及大小冲床 日用鋼鐵器皿出品繁多不及細載

益泰廠發行所 英界愛多亞路帶鉤橋東二六 電話中央二四八三 專售本廠出品日用鋼中器皿以及華洋雜貨批發價目格外克己 惠顧無任歡迎

請用太極燈廣利 專製各種美術電燈供應新家庭要求 廠海甯路北三八一七四 各處有出售 電話一九九號

中華琺瑯廠 小西門外新馬路橋 電話南市七七九號 精製各種器皿 搪瓷招牌

抵盡日貨 華商益豐搪瓷公司 金錢牌面盆處處有

商學各界公寓 北四川路崇業里上海青年寄宿舍 房間清潔 膳食衛生 交通便利 居辦公至爲相宜

機油公司 上海孟納拉路五十九號 本公司獨家經理美國金星牌汽車機油每介倫洋一元八角兼售各種汽車另件及車胎等定價低廉奉贈「汽車正當加油法」書

生生豆乳公司 上海西門外小菜場甯康里口 杏仁豆乳 麥精豆乳 檸檬甜乳 玫瑰甜乳 滋補淡乳 香蕉甜乳 杏仁甜乳 雪梨甜乳 奉送試飲一瓶

敬贈歷代名人格言 上海派克路益壽里▲求古齋書局敬告 主人冀求人人易見起見特贈⊙向善移風易俗歷代名人格言 最易發人猛省 不費分文 實符號函索附郵一分

絲織風景 領帶 雙喜 送禮上品 杭州都錦生絲織廠駐滬總行 上海北四川路崇南首12號

普益緯經公司 杭州 專製各處絲織廠所需之各種天然絲及人造絲緯原料貨品優良售價克己樣品及章程函索即寄 通信處杭州百歲坊巷電話九○一號

大學藥房 海甯路B五十號 營業科目 各國藥品 醫用藥品 工業藥品 醫療器械 繃帶材料 化粧香品 家用良藥 特聘藥劑師專配各大醫生處方 如蒙惠顧無任歡迎

强壯術 茲有輕年西女子來自巴黎精於按摩術及理指術利血液之循環預防染病 請來一試便知 如欲訪客便利起見設備溫暖之客廳 一所法租界霞飛路六四二號聖母院路東首

花柳病專門 傳染病專家唐斐禮醫師以學理的經驗的特效新法負責根治一切花柳梅瘡白濁血尿等症 內外兼治 注射手術敏捷無痛速 診所老靶子路一一七號 ⊙欲使病毒除根⊙須就專門醫者

痔漏痔瘡肺癆花柳專科醫師張堅忍 （診所）西藏路育仁里八○號電話（中）九三四十二號（門診）上午十時至十二時下午四時至六時 出診（住宅）華龍路華龍里七號

西醫眼科周生來 專用最新科學療法醫治一切危險目疾如沙眼星障蟹珠內障紅腫痛流淚怕光等症保醫保愈 上海南路大新舞台隔壁生黎醫院啓

羅鑫泉牙醫 愛克司光診斷骨內疑難牙患不開刀不拔牙立刻止痛 愛克司光專治齒部各症攝片證明施術決無誤受痛苦 化學治療無論何種牙痛奇症無不可治可不開刀拔牙 立到痛止能免開刀之苦○新法拔牙決無痛白金鑲補 不舒適▲南京路大慶里○三七四二號電話中央六一二○六

美國療瘵專家郭秉德醫生 專治內外科▲婦科▲特法療瘵▲內外各症▲痰喘▲新法電療 門診上午九時至十二時下午一至四時過時出診 ●門診一元出診五元●診所法租界當山路華格臬路轉角六號電話中央九四六九●陽曆十月一日起施種牛痘不取分文

周召南 陳子昌 陳惠愛 醫生診所 門診上午八時至十二時下午一時至四時出診隨請隨到 （一）海甯路大學藥房（二）北四川路安慎坊十六號（在橫浜橋左近）電話北五○六五號

專門慈惠醫院 本院用最新醫術專治內科小兒科並有專門女醫接收產婦人科難產精理平婦科諸症 病室清潔隨意入院 院長崔文瀾 院址老靶子路中段R○七十二號 電話北一二四二二

內外科張爾梅醫士 診所新遷法租界敏體尼蔭路南陽橋北首新榮里弄二號 門診下午 出診上午 貧病送診 危險急症隨請隨到 電話中央二○二○

天然戒烟社 本社以哲學精神學佛學為人戒烟病之速成法三日斷癮七日除根 怪疾亦能醫治 函索章程附郵一分 奇病 上海跑馬廳威海衛路中二百八十號

由廣來滬張吉人星相 寓大世界北首九福公司後福昌里六百念三號

三大功效

三…補腦益髓

腦居最高。藏腦髓以司智巧。復生出腦筋四十三對。散於全身。分爲無數筋絡。倘身有疾。則一部份腦筋先病。又如愚笨燥狂。健忘昏迷諸類。皆屬腦筋之病。故常服補腦品。以保腦筋。即卻病之道也。

百齡機

補腦益髓。有顯著之特效。久服則腦筋發達。聰明智慧。思想敏捷。記憶力强而永保康健。今試述其補腦之證明如下。

倘若使兩個童子，同時入學讀書，甲兒常服百齡機！乙兒則不服百齡機！試於數月以後，比較其功課，甲兒之成蹟必大勝乙兒，此即自百齡機方面所得之記憶力故耳；奇效竟有如此，不妨實行試之，

百齡機價目 大瓶每瓶二元 小瓶每瓶一元

上海愛多亞路 九福公司發行 各省分行及全國各大藥房均有出售

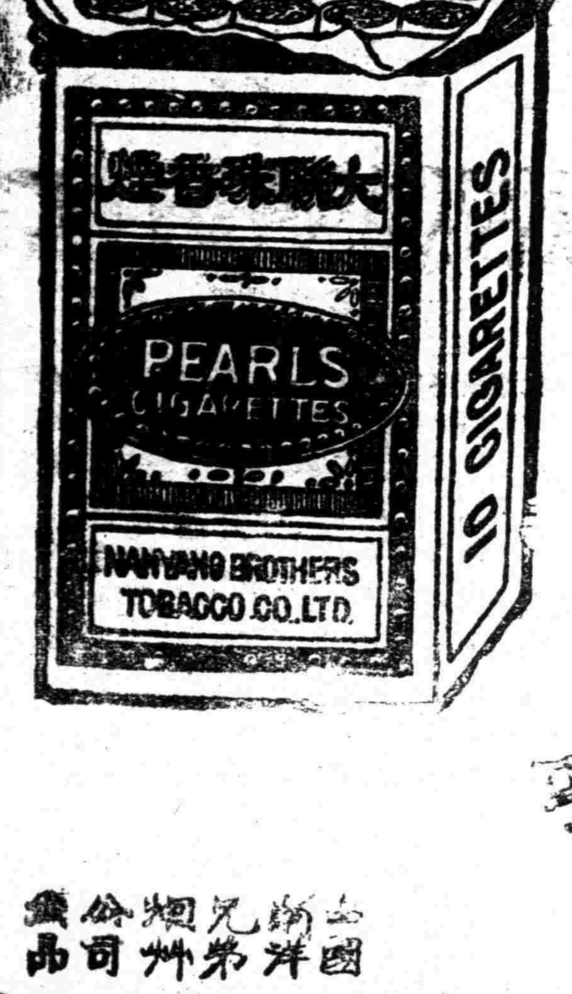

香煙大王

大聯珠

貨好價便宜越吸越有味

中國南洋兄弟烟草公司出品

南洋公司特請甄愛國先生唱聯珠調

休要吵．休要鬧．聽我唱個聯珠調．聯珠香煙真個妙．品質精良價公道．自從出世到於今．二十年來享盛名．同等香烟知多少．牌子莫它頂頂老．勸君吸此國貨煙．為我祖國挽利權．

NO:525

國民黨政綱對內政策第四條

實行普通選舉廢除以資產爲標準階級之選舉

中國國民黨上海特別市黨部宣傳部

覺悟

中華民國十六年十月卅一日　星期一

國民革命過程中之國民

何宗侃

國民革命軍誓師北伐，不數月間，溯江而下，奠定東南，青天白日之旗，由兩廣而移殖於蘇浙；在國民革命過程中，誠爲一積極之進展。 雖然，於此吾人有引以爲憾者，即：

一、定都金陵後之軍政與黨務，未能如以前之順利一貫；

二、民衆對於革命之心意，未能如以前之熱烈。

此二點事實顯露，更無庸強爲諱言。 自過去史實及政治理論觀察，此或爲當然與應有之一時變態之現象。 惟吾人立於民衆地位發言，乃希望國民革命有健全之發展者，希望國民革命以最小之犧牲與糜費，達到其最正確完善之目的。 因此，吾人所引爲憾事者，不得不加以注意而謀以後之糾正。

作者以「國民革命過程中之國民，」標題本文，蓋欲以國民爲本文之立論點，凡所論評，皆從此點出發。

竊以爲一般民衆，對於政治之心理，具二種特徵：

一、一般民衆，知政而不知治，即知政而不知爲政；

二、一般民衆所希冀之現實生活，恆低於爲政者之政治理想；而爲政者之政治理想之實施，恆難壓一般民衆現實生活之要求。

此在各國皆然，惟其程度略有不同已耳。

當大江以南，軍閥肅清之始，久困方蘇之民衆，莫不抑其戰後之餘痛，以迎解民倒懸之義師。 革命領袖者，既拖授民以政與衆更新之決意；而民衆亦具愛戴之誠心。 直搗幽燕，建設新政，固以爲指顧間事。 迺不幸寧漢分裂，北伐阻撓，前者孫軍南犯，近則唐部內鬨，派別之爭，意氣之門，危及黨國，而累及人民者，其事常數見不鮮。 更有少數劣化份子，假政治以求中飽，恃武力而自樹地盤。 在三民主義之指導與監察之下，此等份子，固未嘗常容其猖獗；惟民衆之信仰，渙散易而集中難；惡化影響，即不能永久蔽亂民意，亦足以動搖一時之人心。 自革命之本體觀，此實爲最大之阻力。

復此，打倒土豪劣紳，應爲之事也。 然因打倒土豪劣紳，而有無土非劣者，蕩產傾家，流離失所。 清黨，應爲之事也。 然因清黨而有不犯罪條，身罹重獄，富者出金得生，貧者酷刑而死，以致骨肉分析者。 此或爲共黨之措施，或爲用人之不當。 前者固已正式討伐，後者亦有明正典刑。 惟民怨之難平，甚於私仇；道路嘖言之易遍，甚於宣傳。 因民衆已往所受之痛苦，故雖於現今政府表深切之同情，而其腦中印象，終足冷其努力之熱意。

抑更有言者，今日之政治，在設計者，常問心無愧，自度可以裨益民生，而一經設施，每覺未能得多數民衆之同情。 此種癥結，蓋由兩方造成：一、一般民衆，知識淺泛，未能明瞭其政治設施之意義；充其量，乃因誤會而生反響。 二、爲政者或未能盡悉民情，加以體恤；或因求治心切，而出之過驟。 最近南京特別市政府之拆民屋，以放寬道路，即其明例。 蓋今日民窮財匱，一般民衆之要求，恆爲最低之生活上要求——衣，食，住之要求。 任何政策，高唱入雲，博得多數政治專家之讚賞，而不能先直接符一般民衆之最低要求者，則其實行，殆爲無望。 蓋解除最迫切之痛苦，爲民衆所渴盼；而達到其最高尚完美之目的，乃爲政者之鵠的。 不幸兩者不能成一焦點，今日民衆與爲政者之隔膜，適生於此。

作者於篇首曾謂今日所引以爲憾者二事：一、定都金陵後之軍政與黨務，未能如以前之順利一貫；二、民衆對於革命之心意，未能如以前之熱烈。 自當漢合作後，軍政黨務之統治，已漸趨健全。 惟民衆對於革命之心意，是否已回復以前之熱烈狀態，誠爲一大疑問。 竊以爲「革命」二字，在常人每視爲至恐怖之名辭，蓋惰性與保守性，爲一般人所共有，含羞忍辱，終其一生者，比比皆是。 故革命之造成，須具三條件：一、壓迫之環境，二、革命領袖之倡導，三、民衆同情與合力。 國民革命乃爲民衆利益依民衆心意之全民革命，故其成功與否，實視民衆對於革命之心意爲斷。 惟民心爲至難測度，斷定之之心理，各窺一斑，尤爲常事。姑就最近事實之觀察，則民衆對革命之心意減低熱度者，原因有四：

一、民衆政治知識之缺乏；

二、少數民衆，假民衆運動之美名，以實行投機，攘奪民衆自身之利益，致多數民衆，對革命抱疲倦冷淡之態度；

三、少數腐敗投機之官吏，失去人民之信仰；

四、爲政者，鮮能洞悉民隱，體恤時艱。

設吾人欲於今日之國民革命過程中，論及改進政治，則自不能不於主義及政策，詳爲探討；惟本文限於國民革命過程中之國民，以吾人對於革命領袖者期望之殷，亦僅能簡單作極誠懇之數語以相告曰：『國民革命，絕不能離開爲革命重心之國民，果能離開者，是乃假革命，則國民當更忠而革假革命者之命。 軍閥爲國民之惡魔，已成事實，倘高舉國民革命之旗，而行其變態之暴政，則不特草菅民命，更亦强姦民意，是民衆之罪人，革命之罪人，國民當以二重仇敵視之。』 所望於善政諸公者：凡政事皆當公開，無違民意，高調政策，儘可緩論，而民衆切身痛苦，則急須解除。 能如是，吾人信國民愛戴善政之熱忱，不亞善政者之誠意，國民革命之勢力，其將由融洽鞏固而趨於澎漲也，蓋無疑。

今玆所欲論者，乃國民革命過程中之國民——革命之重心。 國人方脫離軍閥之專橫政治，入於國民革命過程中三民主義基礎上之政治。 國民革命，其政治爲全民政治。 國民黨領導民衆於國民革命旗幟之下，奪回被掠奪之民政，以授之於民衆。 儻吾人視革命漠然無關，既直認革命爲國民黨與軍閥爭奪政權之舉動。 放棄民權，莫此爲甚！ 故今日之革命時期，爲國民自求解放之機會，而一方亦伏永蹶不振之機危。 作者敢以國民資格，誠懇忠告於國民革命過程中之國民：

（一）確實認識國民革命之意義及目的！ 革命之行動即推翻舊有之社會制度，而另代以新制度。 吾人既飽受創傷於舊有黑暗制度之下，即當於此國民革命過程中，確實認識前途之新使命。 總理遺囑中昭示吾人：「國民革命之目的，在求中國之自由平等」。吾人能共同團結，趨此方向，則革命之重心，自不易爲人利用而墮落。

（二）了解吾人對革命之責任與負担！ 作者曾謂國民革命乃爲民衆利益，合乎民衆要求之國民革命，故國民對於國民革命，實不容袖手也。蓋其成功或失敗之結果，即由吾人身受今日國民對革命所盡之責任與負担，那爲自身前途而盡力者也。 少數人不察，以爲革命乃解除國人之責任與負担者，殊不知吾人爲自身利益所應盡之責任與負担，一旦放棄，則社會生活，崩毀無餘，個人寧有噍類耶？ 吾人所拒絕者，僅非分與過分之責任與負担耳。

三、對革命行動之進展時加裁核——革命行動，爲破壞的建設之行動。 其進展所至，社會具呈凌亂緊張之狀態。 羣衆心理，亦不如常時之鎮定多謀，故在此國民革命過程中，國人須一方協同努力，促革命之成功，觀一切行動，是否正確進步；一方則須防止革命前途之惡化，視領袖者有無自私？不良份子有無侵入？……庶眞正之國民革命，不致因疏忽而造成意外之悲慘。

四、民衆運動與輿論之表現——國民革命過程中之國民，與黨治下之國民，所最應努力者，即民衆運動與輿論之表現。 蓋惟此始足以一方喚起民衆本身之注意，縝密其團結力與表現力，以增加國民革命之效率；一方更足以防止革命前途之惡化，使領袖者處民衆輿論監督之下，不敢賣民衆以自私。 惟尤需注意者，即民衆對於民衆運動及輿論，應時加裁核，使於正當範圍內活動，此則在人人以積極態度處之。

作者愛黨國，常痛論黨國之危機，不願以阿諛黨國顯耀於人。 今日之政治，昌明之政治也。 深盼國人於此昌明政治之下，對此中心問題——國民革命過程中之國民——切實討論；至若博徵廣引之政論，在作者譾陋心目中，猶以爲扼要不及此問題也。（完）

目錄

國民革命過程中之國民……何宗侃

請看莫斯科孫文大學之黑幕……嘉賓

上海特別市黨部宣傳部　徵求全份民國日報

本部欲整理十餘年來本黨之史料，所以亟須本黨前此惟一的黨報——即上海民國日報。如有珍藏家肯將自民國日報第一號起至民國十五年底爲止全份無缺少者割愛，則本部願出重價購買，或有不願受經濟的報酬者，則本部當予以榮譽之答謝，賜函寄本部可也。

請看莫斯科孫文大學之黑幕

嘉賓

▲設立孫文大學之目的

莫斯科孫文大學開辦已二年了。 在本黨未揭破共產黨之陰謀以前，第三國際要借國民黨的招牌，在中國暗中活動，帶起狐狸精的假面具，包藏收買中國革命份子的禍心，所以牠爲要達此目的起見，才仗着廣布的勢力，假紀念總理的名義，於莫斯科設立孫文大學，朦混中國革命的青年，吸收國民黨的份子。 前年在廣州的時候：我們聽了那些俄國顧問造謠，說得天花亂墜；革命後的俄羅斯，就好像天堂一樣的莊嚴。 所以我們去那個時候，既沒有充分做革命工作的能力，又要想學革命的經驗，遇着這個機會，抱着十二分的熱忱，跑到所謂世界革命策源地的莫斯科，看看究竟是個什麼特別把戲。

我是一九二六年四月到的莫斯科，當時孫文大學裏有三四百人，除一百多人是國民黨員外，其餘都是共產黨的黨團員。 牠們要想把這些國民黨員都變成CP，在上面我已經說過了，設立中山大學的目的是如此。 這裏我是說明牠爲達到這個目的起見，所用的一切威嚇軟化的煽動方法！假使國民黨員受了牠的騙，或表同情於牠的，牠們就說這是可造的青年，思想進步份子；若是忠於黨的國民黨員，對於孫文主義有堅決信仰的，牠們就說他是思想落後，反革命，右派。 牠們對於國民黨員之拉攏，有三步辦法：（一）就是誘惑政策。 凡每個國民黨員剛到學校的時候，牠們就派黨員或團員來同他很親密的談話，首先使你對於孫文主義所有懷疑，牠才容易宣傳列寧主義怎樣的高明偉大。 中國革命是世界革命的一部份，要在第三國際指導之下才能成功，國民黨祇能代表小資產階級的利益，根本是動搖不定的，不能革命到底，眞正革命的祇有共產黨。 這樣的談話幾次後，若不發生效力，牠便用第二步辦法： 就是分化政策。 這種政策得的效果比較不弱，使那些沒有抵抗的青年，傍徨失措！ 於是祇得急功迎利，博得一個極左派的虛名。 共產黨專利用這些懦弱無能頭腦簡單的青年做工具，進攻其他的國民黨員，所以在中山大學裏有兩種口號：一、「造成國民黨的左派黨員」；二、「打倒反共產黨的國民黨右派」。 這兩種口號，明明白白地說，服從共產黨的就是革命；否則就是反革命！因此迫得信仰孫文主義忠於黨的青年，弄到無抵抗一途，同歸一致的以共產黨唯命是從。 然而這種分化政策有時不遂，牠便用第三步辦法： 就是誣陷政策。 不是說國民黨黨員的理論不正確，就是說你底思想反動，或者說是某某右派的走狗。 尤其是黃埔去的同志，他們因爲稍受過黨的訓練，略認識黨的紀律，比較當然不容易上共產黨的當，於是牠們就說是擁護蔣介石的小軍閥，反革命的稱右派。 最奇怪的是三四個國民黨員在一處談話的時候，牠們就疑神疑鬼，恐怕在反對共產黨，於是便指鹿爲馬，命爲小組織，羅牠們的大會批評侮罵後，還要國民黨員向牠們懺過。 這種種比帝國主義更殘毒的手段，無非是使國民黨黨員因懼怕而屈服；不屈服則打倒，結果一般能奮鬥的青年，不但不因之動搖其意志，反而更外要揭破了牠們的眞面目！ 然而在當時CP勢力之下的國民黨黨員，好比秦始皇專制時代的人民，祇有敢怒而不敢言！

▲「誣衊孫文主義之事實」

孫文大學在表面上看來，是一個學習革命理論的學校；但在實質上，則爲崇拜列甯聖經的教堂！ 禁止信仰其他的主義及研究別種學說。 但牠知道孫文主義已深爲中國大多數青年所信仰，所以牠不得不加以誣衊，使人有所懷疑，而傾向於列甯主義。牠的誣衊，不僅是在理論方面曲解；事實上不啻平空造謠！我記得舊年三月十二日，是 總理逝世的週年紀念，牠們也假意敷衍，在莫斯科的職工會開紀念大會，到會的差不多有二三千人，那天有第三國際的委員報告 總理過去的思想和歷史，他在大會上公開的宣傳，說 總理過去是改良派，俾思麥的思想，想用鐵血的手段來制裁人民，使無產階級不致暴動，我們有些同志，當時本想起來同他辯論，但因沒有發言的機會，祇得過去了。

還有我們暑假在鄉間休息的一次，有一個政治經濟的主任來向我們報告，他報告的題目是「帝國主義與中國。」 他把題目丟開不講，借此機會來誣衊孫文主義，造國民政府的謠言！（當時國民政府在廣州）他說：「孫文主義是烏托邦，不能實現的」，我們叫他舉出事實，他說：「譬如民權主義，是採用美國瑞士的德謨克拉西；」同時又說：「孫先生在建國方略的實業計劃上說，將來中國資本主義發達的時候，美國的摩托車，大洋房，都可以搬到中國來；」他又說：「 總理在英國的時候，想同英國聯絡，借她的資本來發展中國的工業，（換句話說就是想同帝國主義者妥協）」。 在事實上他說：「當時廣州的國民政府，受了帝國主義的暗示，要剷除共產黨，要做反革命的行爲」。 我們的同志聽了這篇報告後，憤慨到不可含忍的地步，於是要求第二天開大會同他討論；教務處既允多數人之請求，第二天我們才得到個機會同牠辯論。 我們說孫文主義是否烏託邦？祇要拿中國的國情來觀察一下，除了三民主義之外，其他一切的主義在中國能不能實行，就可知道了。 如果中國一定要三民主義，才能解決中國一切的社會問題，那末自然可以証明孫文主義不是烏托邦了。 至於說「民權主義是採用美國瑞士的德謨克拉西」不錯，但他曾說過，「我們不能將資本主義的德謨克拉西完全搬到中國來；西歐因爲民權之不完善，以資本爲標準的選舉，所以百年一定不免要發生革命」，我們現在的民權主義，係採用了歐美的立法，司法，行政三權，然後加上了考試，監察兩權，在人民方面，有四種權：即選舉權，罷免權，創制權，複決權。人民用這四種權來管理政府所行的五權，那才算是完全的民權政治機關，這又怎能說得上是歐美資本主義的德謨克拉西呢？ 孫先生在建國方略上說，將來中國到了國家資本主義發達的時候，中國人也可以像美國人一樣的坐摩托車和住大洋房，並沒有說「把美國的大洋房摩托車，搬到中國來」。 如果說這便是「烏托邦」，那末，列寧在十月革命的時候，要將蘇俄電氣化，爲甚麼現在俄國有很多的地方仍然是點煤油燈呢？ 這是不是烏託邦呢？ 至於說「孫先生在英國的時候，要想同英國聯絡，借她的資本來發展本國的工業」，這種無中生有的謠言，凡是知道孫先生歷史的人，誰也不相信呀！ 孫先生平身奮鬥四十年，無時無刻不在反對帝國主義；他在英國的時候，是考察資本主義國家政治經濟及一切建設的究竟，何嘗是要聯絡英國？ 若論到經濟落後的國家，借外資以發展本國工商業，在相當條件之下，這是可能的。 無產階級的蘇俄，在一九二四年曾向資本主義的國家借過款，那末，照這樣說起來，蘇俄也是受了帝國主義的暗示？ 所說在事實上「廣州國民政府受了帝國主義的暗示」，要剷除共產黨，這完全是鬼話。 有什麼根據可以證明？ 廣州國民政府是代表民衆的政府，絕對的反帝國主義，決不致受帝國主義者的暗示；要剷除共產黨，這完全是兩黨合作與分裂的問題，不是革命與反革命的問題。 我們同他辯論後，並請他下次對於討論孫文主義要根據事實，不可沒有根據的胡亂發言。 當時他無言可答，東扯西拉的瞎說了一頓了事。

以上所記的談話，不過略舉其一二次而已，其實還不止此。 總之，在每次的報告或討論中，無時無地不牽涉到誣衊孫文主義的說話，我在這個短短的一篇文字之中，也不能詳細的引述。（未完）

北京大戲院

北京路貴州路口 電話中央七四一〇

星期日一二三開映；日戲三時 五時半 夜戲九時一刻

史璜生女士傑作

女賊韓明璧

巴黎有巨盜化名韓明璧混縱社會無能辨別忽男忽女迷離撲朔且明乎忠義乎國嗣後一躍而為貴夫人情節怪出入意料而又緊湊不解由史璜生飾演透徹自如此外戰景之悲壯巴黎之繁華尤其餘事也

價目 日戲正廳小洋三角 樓廳小洋六角 花樓小洋九角 夜戲正廳小洋四角 樓廳小洋八角 花樓大洋一元

卡爾登影戲院

今天日夜開映；日戲三時 五時半 夜戲九時一刻

空前唯一哲學愛情巨片

陶樂絲女士得意傑作

復活

上海大戲院

北四川路老靶子路北

星期一二三開映；日戲三時 五時半 夜戲九時一刻

宮闈俠義愛情名片

護花使者

綺年玉貌之一公主遺嫁而親奇陋之某小國老王心彌不顧無力反抗幸得年少英後之英國公爵之拯救而脫於難一對璧人終締良緣情節曲折緊湊可嘆觀止而佈景雅緻為之麥影片所未有

（價目）日戲 樓下四角 樓上六角 八角 一元 夜戲 樓下六角 八角 樓上一元 二角 一元半

永安天韻樓

菊花大會

本樓海上高等俱樂部，地方清潔，布置精雅，久為社會所贊許，所聘游藝，亦莫不擇尤羅致，如京班所演狸貓換太子大劇，固為各界所歡迎，一十五本起，尤覺精采，經譚紅梅小李長勝諸名角表演，益為出色，而佈景新奇，機關巧妙，其餘如鳳儀班亦加聘名角，排演乾隆下江南，與狸貓換太子有異曲同工之妙，柳社亦新排偵探名劇連台三十餘本，情節曲折，諸君不可不觀，此外如諸彩雲之蘇灘，王嘉大之揚州班，錢炳章之魔術，羣芳會之會唱，江笑笑之笑戲，黃杏瑞之新曲，顧增壽之拉戲，王小三鳳之新灘，均一時之選，茲自十月初一日起舉行菊花大會，舉凡名品，悉皆搜羅，上數千本，際斯金風送爽之時，正入生行樂之候，諸君幸勿失諸交臂，

新新屋頂花園

門票二角 不另加資

特別大贈品 十月初一日起

頭獎 二獎 三獎 四獎 五獎 六獎 七獎 八獎 九獎 十獎

眞鑽十禮愛珠雨水男月大餅香花金美本場國香
金戒大芬美破磅瓶女券號乾鳳膏絲糖國券貨烟
鋼元的熱界甜雪味入名

新加游藝 十月初一日夜登臺

羣芳會 林小紅 小翠玉 紅飛雲 高第 蘭英 紅飛蘭 吳翠芬 小蘭英

復興社揚戲 春陶素孔梟桂許翠 小 少 雙 金 蘭嚭蘭喜云蘭毛蘭

大世界

日送鴻運牌香烟一盒門票三角仍舊不加諸君既吸名烟復得意外之贈一舉數得不可不試也

每日每客隨門票送九福牌香烟一盒內有贈品或可換取精美各式用品之券逢星期贈

電影場 每日開映兩次 五點至七點 十點至十二點半

今日開映 歷史愛情俠義無上好戲

海上英雄

（全部十二大本）

捲土重來 陳列奇大壘龜

名貴鉅片 該片為美國第一家影片公司出品由武俠明星米爾斯主演本年正月登場開映應遊客要求重行開演

下期開映 稽滑社會佳片 快活女郎

百星大戲院

老靶子路福生路口 明月公司

今日日夜開映

約翰吉爾勃主演

荒莫救美記

John Gilbert
in
"ARABIAN LOVE"

優待觀衆並不加價

（價目）（日戲）樓下四角 樓上八角 兒童減半 （夜戲）樓下六角 樓上一元 兒童一律

（時間）日戲 下午三時 五時半 夜戲 下午九時一刻

大舞台

男女合演 十月初七 夜戲 特煩文武藝員准演拿手好戲

價目（注意）一元 八角 六角 四角 三角

陳嘉麟 沈豔芳 張彥芝 李桂芳 王匯川 林樹森

坤角 姚李桂春 坤角 姚玉蘭 玉英（即小達子）

梅雪芳 張桂芬 李瑞亭 孫少堂 張春泉 殷虎

頭本鎮國高廷贊

奇女夢驚出世

天蟾舞台

男女合演 十月初七 夜戲

價目（注意）包廂八角 官廳八角 正廳四角 頭等二角 三層特等二角 三層頭等一角

劉桐軒 彭春珊 琴秋芳 劉韶秋 劉奎官 白牡丹 劉漢臣 麒麟童 琴雪芳 王芸芳 高百歲 郭玉蓉 董志揚 于振廷 陳永奎 李春棠

新排新劇 十一本 二十本 華麗緣 初次啓演

法界共舞台

男女合演 十月初七夜戲 八角 六角 八角 六角 二角 三角

徐蘭芳 陳彩霞 馬秀英 粉菊花 林如心 張月亭 小蘭春 李慶堂 明豔芳 梁一鳴 袁小樓 于雨亭 李少棠 陳彩霞 馬秀英 林如心 粉菊花 明豔芳 袁小樓 張月亭 苗勝春 王文祥

連環戲 三本蓮花公主 宋江鬧院 英雄義 捉放曹 連環戲（四本蓮花公主）

廣舞台

聘請粵東羣花豔影全女班 （十月初七）日夜戲

日戲 新編配景哀艷良劇 孤雁引仇緣 全班名伶落力拍演

日價大減 特等大洋八角 頭等大洋五角 二等小洋三角

夜戲 配景唯一俠艷情劇 夜吊白芙蓉 陳飛鳳鄰金葉首本

夜價大減 特等洋一元二角 頭等大洋八角 二等小洋四角

先施樂園菊花遊藝會

本樂園定於本月二十八日起開菊花游藝大會二星期．羅致菊花數千種．均極名貴．陳列各所．歡迎同時各部遊藝．均增聘名角獻技．銳意改良．聚精會神以答各界士女惠顧之雅意．尙希移玉游覽．無任歡迎．先施樂園謹啓

門票小洋三角各部遊藝不取分文欲知詳細節目請閱樂園

惠民奶粉

猜荳競賽

一二三四五六七八

奉贈千元人人可獲

[illegible]

猜荳競賽詳細章程

[illegible]

Vitamilk "B" Vitamilk "A"

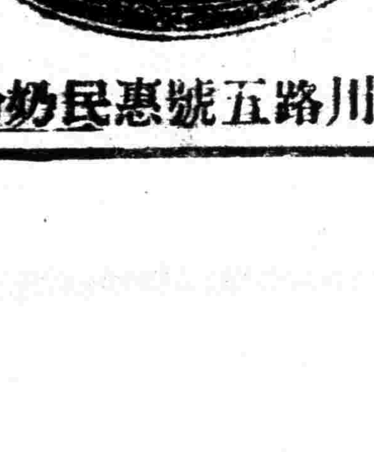

藍罐原質奶粉 惠民藍罐原質奶粉完全奶油製成

紅罐保嬰奶粉 惠民紅罐保嬰奶粉保存原有滋補料故其效能絕對等於母乳者也

上海四川路五號惠民奶粉公司啓

自製 專家 醫生 姚佐頓 自製

諸君曾服諸般白濁丸不靈者不可不試

每瓶二元 小瓶一元 各大藥房均有出售

上海三馬路大舞台對面 姚佐頓大藥房啓

上海公共租界臨時法院公告

為公告事案據盧炳孫狀稱聲請人之父盧廉若於本年七月十五日身故在上海遺有產業用特按照本埠習慣狀請公告如限內無人反對給論接管等情為此登報公告如有人對該盧炳孫執管上項遺產者限於十四天內來院呈候核辦逾期即准給論管業特此公告

上海法租界會審公廨通告

案據仁記公司徐善旌代表律師陸紹宗何憲章稱民國十二年陰曆六月間陳嘉猷以潤德堂戶名法冊道契二紙坐落楊樹浦大連灣路一係三百四十二號地基二畝一分一厘一毫一係三百四十三號地基三分八厘又權柄單二紙向仁記公司抵押銀三千一百兩訂有契約以三個月為回贖之期並載明到期不贖作為杜絕今逾期已久請求給論催告等情前來合亟登報通告該陳嘉猷知悉對於上項押款限於一個月內備齊本利向仁記公司取贖毋再遲誤切切特此通告 十月二十六日

朱隆興店主朱順隆聲明

鄙人近被同鄉錢根春之妻錢陸氏串同流氓數裴仿造放店書東圖章偽立借據許去洋白五十元殊疊辯恨本擬女即訴諸法律姑念暫流無知同鄉面上女時不予深究惟此難處心已如此日後書保無他故將舊用另東圖章付諸內丁報刻新章外特再登聲明

遺失聲明

本號于十月初五日遺失正康六記莊第一二六八二號十月初十期元一千兩又均記昌一第八又七百號十月初六期元莊千兩千鴻祥莊第一五九○六一十月十五期元四伯四十兩又號元莊第一二三八九號十月十乾期元二伯念二兩五錢五分又五豐麵粉公司棧單三紙計三八長○紅鑑車牌麵粉川百包又三四四二又三百包今已一餅遺失八有中外人等拾得永遠作為磨如不生敬力特此鄭重聲明瑞記紙粉號白

中醫內幼科 祝味菊醫生

寓愛多亞路浜水路口關帝廟隔壁三多里內門診上午九時至下午五時餘時出診

優待券

將此券剪下購本牌魚肝油每罐實售一元憑券只收大洋八角每三瓶二元每十二罐八元以示優待過陰曆十一月底止至期限價

上海四川路A一三四號 江逢治製藥公司發行 國內外各大藥房均有出售

滋補最富 絕無腥氣 試服一罐 連服一月

效力最宏 甘甜適口 飯量大增 立見肥壯

麥精魚肝油

江逢治博士監製 獅頭商標 購者注意

科學驗光眼鏡

驗光準確 品質精良 式樣新穎 價廉物美

上海南京路大慶里口

光華眼鏡公司

電話中央六八九六

中央大戲院

電話中央七七一五 每逢星期三日換片

日戲三點鐘 五點半 夜戲九點一刻

日戲 正廳四角 樓廳六角 包廂八角 夜戲 正廳六角 樓廳八角 包廂一元

開心影片公司新記 最近傑作 造意新穎 藝術神妙 理想之劇 凌憐影導演 左竹修主演

十三號包廂

新中央戲院

電話北二三二 每逢星期三換片

日戲三點鐘 五點半 夜戲九點一刻

價目 日戲正廳三角 樓廳四角 包廂六角 夜日一律

華劇影片公司武俠冒險愛情巨片

夜明珠

張惠民 吳素馨 梁賽珍（主演）

新愛倫大戲院

院址虹口海甯路中 電話北四〇二五

時間 日戲三時至五時 夜戲七時至九時 九時至十一時

價目 樓下小洋二角 樓上三角 日夜同價 幼童減半

國產武俠冒險名片

十三妹大鬧能仁寺

友聯影片公司出品

預告 下期開映 國產名片美人計

虹口大影戲院

虹口乍浦路北口 電話北一八四 每逢星期一四換片

（時間）每日下午 第一次午三點一刻 第二次晚七點一刻 第三次夜九點一刻

（價目）樓上三角 樓下二角 幼童減半 日夜一律

今天日夜開映 寶理傑作 不論何妻

本院預告禮拜四映米雪明星大作荒漠俠義名片寒沙落雁

城南通俗影戲院

大東門內小南門北 每星期換片二次

（日戲）二點半 （夜戲）六點鐘

（價目）包廂 一元 優等 正廳 小洋四角 頭等 正廳二角 日夜一律 幼童減半

今天日夜開映 大千公司出品中國影片

烏盆記

包公案之一

預告 十月初九日開演一箭仇

中國國民黨是領導國民革命以求中國之自由平等

中國國民黨上海特別市黨部宣傳部

美孚煤油公司心驚不已。本年八月七日該社長季格爾氏至哈得係與染料托拉斯之董事成立某種協定。惟其內容未明。最近電傳托拉斯擬於下期股東會加資一成，用以促進人造煤油與人造橡皮之製造。人造煤油係使煤炭為液體化，人造橡皮則謀於化學上製造橡皮，以對抗英國殖民地之橡皮栽培。其他於人造絹絲之製造，亦大規模，悉依產業合理化之原則，延請科學專家，本其在該托拉斯的研究，謀大規模生產，而製造低廉之良品。

□泛繫黨下之意文化

在巴黎發行之反法西斯蒂報紙『自由』日報，近載一文，題曰『文化之黑暗』，述意國法西斯蒂黨(即泛繫黨)壓迫文藝界之酷烈。茲譯之如左。

巴黎同聲報駐羅馬通信員頃以西必來愛拉摩sibilla aleramo氏新著小說一種之出版，謂為『當今之一大事』。並云：『在目下出版界黑暗之中，此書獨自放光明』。哀哉此一大事也。自法西斯蒂黨大發猖獗以來，意大利一切藝術，咸蒙慘禍，而文藝尤為特甚。陰霾四塞，其猶不見天日久矣。法西斯蒂主義直已使意大利之健筆埋光絕響。有幸被寵顧者，則非為墨索里尼之刷鞋奴，即降作諛詞，聊自餬口而已。『刷鞋』之最良一例，厥為去年馬格里他薩法帝氏Margherita Sarfatti所供獻之Dux此在吾同業之文藝欄，亦認為一大事者也。此外則足予一般書賈以興味者，絕無所聞。

達能齊歐垂垂老矣。於其文字生涯中，猶時時發□□吼以自娛，然墨索里尼為使彼多得若干擦紙幣起見，九月間曾命在此詩伯別墅中扮演『Figlia di Jorio』一劇。預定入場劵值一千里拉(意幣名)，如是達能齊歐已非復昔日之達能齊歐矣。

法西斯蒂主義願致重大希望於奎杜萬路那氏Guid da Verona。然彼於其『La Lettera alla Sartine d'Italia』中已大暴其怯弱。雖曾在米蘭市大街上以義大利全體著作家之名義，作抬高文化之演說，亦不足恢復其當日之盛名。其他作者闃爾無聲。山朋尼黎氏為求法西斯蒂黨許演其悲劇，不惜自貶，發妥協的宣言，自是劇於劇場，遂無所貢獻。他若勞白脫勃拉科Roberto Bracco被擯於劇壇，不甘低首，乃以自任其筆生涯矣。巴比尼Papini既盡陷文網，又不勝其擾，已自廢。獨彼苦立尼Prihassa者，竟為法西斯蒂主義，借以苟延其生。在新聞界，情況尤劣，不見一敢昂揚之記者，不能一侃侃持正之論文。報紙乃闃然無色矣。傲，辱者辱，碩果晨星，僅有一喬望尼叁三多Geovanni Amendola，君不畏強禦，文筆尤犀利，而當局始閉之於獄，繼投之於海島。國家賴以光顯之天才及人格，界不絕如縷之呼聲，遂至斷響。其他諸藝術界莫不遭同一之侮辱。非因強項不屈而困於縲紲，即因年衰力耗，無復奮鬥之氣。苟為服從之表示，以斯勿見擯斥，如葛米士Gemito者是已。藝術界一切高位，當然屬諸法西斯蒂人，庸瑣不足道之『奇維尼者』樂譜之作者，既一躍而為辟特芒音樂院監督，而另一默默無聞之傀儡則被擢為波羅格納文藝研究會會長，以繼馬士西Martocci氏之重任矣。

總之：法西斯蒂時代祇能產生蠢驢。有之，詩人，小說家，畫伯，雕刻師，伶工，樂師，建築者，皆將無有。此其原因，乃自明者，法西斯蒂人以要求殺人器(昔為弓矢今為鎗)之熱情灌輸於兒童之腦蒂，而不教其讀書，致青年盡成蠻野豬狠手徒，棄學問如敝屣，而於不知不覺間模倣墨索里尼，後墨索里尼者之曾自翊從未一入博物院之門者也。昔之小學教師教學生以瑪志尼之故事，大學教授則講究西來魯及但蒂之學說。今則墨索里尼之演說詞赫然為小學校中之教材，且加以歌頌焉。嗚呼，此可以說明一切矣！

□滴血

(九)奉匪的仁德：奉匪以殺人為惟一的手段！暗地裏被害的，不知有多少。新近被殺的二十四人，總算還有幸運的，因為還能在犧牲了以後把消息傳佈出去，使全世界的人都能認識奉匪的仁德！使全國的人都能明白助奉匪殺人的帝國主義者之太上仁德！

(十)似乎健忘了：(德徵)

民國十四年，有幾位同志因愛黨而集議於北京西山，有一位先生在廣州大肆攻擊，說不應該離開政府所在地而去開中央全體會議。一般同志都信仰如此的真理，於是輕輕的把黨的力量分散了不少。現在黨復歸於完整了，某先生却大倡「在粵召集特別會議」之說。嗚呼，何以先後矛盾若此，何以取信於小同志？或曰，某先生者，乎一時人望，不會有錯的，也許是一時健忘，所以有此倡議。唉，真的，某先生似乎是健忘了呀！(德徵)

上海民國日報附刊

撰稿者　星期評論社

主編者　本報記者陳德徵

第廿五期　目錄

(一)一週間大事述評……德徵
(二)英兵槍擊華兵問題……德徵
(三)讀了中央討唐明令以後……易太白
(四)日英不能恢復同盟之原因……无我譯
(五)新土耳其的新建設……通客
(六)中國與世界……記者
(七)滴血……德徵

總理遺囑

余致力國民革命凡四十年其目的在求中國之自由平等積四十年之經驗深知欲達到此目的必須喚起民衆及聯合世界上以平等待我之民族共同奮鬥現在革命尚未成功凡我同志務須依照余所著建國方略建國大綱三民主義及第一次全國代表大會宣言繼續努力以求貫徹最近主張開國民會議及廢除不平等條約尤須於最短期間促其實現是所至囑

中華民國十六年十月三十一日出版

事件」。唐氏之有革命歷史，其開卷第一頁：就只是這麼一回事！後來政府大舉北伐，克長沙，下岳陽，兩湖藩籬，以次收復。唐馬乃不自度量，「貪天之功，以為己力」，其把持新根據地的野心，日以滋著。政府早已窺見其尾大不掉，然而為着團結革命的勢力起見，仍然獎勉有加，促其愧悟，使能為黨國馳驅。

無奈唐氏本不是為革命而來革命，完全為的他一種「報復主義」「歸根徹底來說：便是地盤主義」。自然他覺得集團能散走了，要把手場合了，兩湖諸地，儘夠歸他享受管你什麼「革命尚未成功，同志仍須努力」，都有「弓藏狗烹，馬歸牛放」所不惜！

不過在這裏，他發現了阻撓他經營兩湖的莫大危機，因為黨政府素來主張……尤在曹吳推翻後，永無同樣繼起之人」？不許有任何狀態的割據軍閥存在；而他剛巧有這麼一個野心，為避免這種危機起見，不得不向積極方面，謀抨擊黨政府的中心人物——特別是擁有實力者，以離間領袖間的感情，淆惑同志間的信仰，搖亂羣眾的心理，分散革命的勢力；同時更有亂黨分子，騎牆派，及一切意志薄弱的分子……相與勾結，相與利用，結果，乃有三月二十後的「討蔣運動」。

那一次總算從心所欲了，他居然踏上了武漢方面唯一的軍事領袖的地位。

接着便是二次北伐，師出河洛，這也是環境逼迫得他如此，(其時東南寧政府日言西征，北方奉魯軍閥，日言南下，李濟琛同志出師於嶺南，楊森張連陞屯兵於西北。)其實他何嘗願幹這樣犧牲的事業？(就使願幹也不過為他自己擴張地盤罷！)而且他的實力，本不值奉魯軍閥一擊，虧他千萬火急的通電，驛不停蹄的代表如秦乞師，纔始煩得馮玉祥同志，統領十萬雄兵，出潼關，向洛陽會師中原，不然，蝸角武漢，早已不是唐氏所有了！

然而他還要賣弄手段，把自己一手造成的工具——八軍留安後防，而驅策其他異己的軍隊——如四軍，十一軍等……擋此難關。幸而勝，又是唐生智汗馬功勞；不幸而敗，俺唐生智的實力，仍然保存無恙；也夠得落草稅常！

事不湊巧，奉軍雖已退出河南，但馮氏卻「當仁不讓」，大有「先入關者王之」之概！唐氏於此，真個「賠了夫人又折兵」，空做一場黃粱夢，無如四國皆強，又把他奈何不得！只好啞子吃黃連，「自家苦，自家領略」而已！豈知鄭州會議進倒蔣運動的提議，都不能如願通過，他於是借湖南事件，氣憤憤地跑回武漢去了——這件事，為此次陰謀倒馮的張本。

不久，甯漢合作的聲調高唱入雲了。唐氏看看勢頭不好，打算只有「隨風轉舵」，或者於他本身的地位上，不至發生什麼影響，便同時也叫出「反共產」的口號以應合一般革命民眾的心理。論起來「容共反共」，在唐氏固無所謂「出爾反爾」，橫豎為他個人的地盤有無搖動為去留，

不過我們可以證明他．始終不會擁護「黨與民眾」的利益行動而行動．

在這時候，有最值得我們注意的一樁事，原來張發奎自河南班師回朝，武漢民眾漸漸對他起了一種的信仰，同時張氏的勢力和地位也因之張大而增高起來這樣，就成了唐氏心目中的「伐枝之斧，反噬之狼」，也不得千方百計，遠遠地把張氏送出潯陽江頭，從此江漢盡為唐氏大一統之天下了。

不到半月，甯漢合作功成，蔣介石同志自動下野，這種非常消息一傳到唐氏耳鼓裏，只喜得小魔王醜態百出，獸慾(狼子野心)勃發，一方面打點開兵東下，進據蕪湖；一方面買馬屯糧，大張軍備，繪圖不軌，乘機發動。所以上回三頭會議(甯漢滬)都託故缺席，(也許有所畏懼吧？)私自大蒐於漢皋，「司馬昭之心，路人皆見」，還未叛變，不過是「醉狐露尾」罷了。

此外對於黨務，政治，及一切民眾團體，純係包辦性質，尤可怪者，則為其清一色之「大湖南主義」。所有唐氏統治下之軍事，財政，行政各機關，一變而為「非其省者，歸而去之」的趨勢。我們固然羨慕湖南人向外發展性之強大，——然而這種所謂強大，我們實在不敢妄贊一辭，以為一向有「思想進步而最於革命性」的歷史，像開通的湖南人，那裏還容許有「封建思想」和「地域觀念」存在？——不然，那就是當局者迷，猛不提防為唐氏所買了，若說真正為恭敬桑梓，肯如此賣力，多少總怕有點失唐氏之本心吧？……

而據最近報載中央頒布討伐明令，歷數唐氏數大罪惡，剷除強佔地盤，擁兵自雄，把持各機關外，尚且榨取湖南巨款，飽私囊，甚至勾結英俄帝國主義，私通張孫殘餘軍閥，窩藏被逐亂黨分子，或仰給其金錢援助，或密約其同盟相攻，或放任其各地搗亂，以謀危害黨，危害政府，危害民眾，破壞國民革命，實現其割據計劃，而一年來所謂唐軍長唐總指揮者，

到此始畢露其萬惡軍閥之化身。

故今後無論其假借任何名義，以簧鼓天下，然而事實告訴我們，唐氏已近於「多行不義必自斃」的死期．不能掙脫了。中央為貫徹打倒帝國主義，打倒殘餘軍閥，撲滅亂黨分子的主張，對於此種勾通敵人乘機潛亂，不惜危害黨，危害政府，危害民眾，破壞國民革命，實現其割據計劃的內部奸賊，自不能不嚴行懲辦，殲除(此)渠魁，以消滅北伐內顧之憂——於是乎有這次討伐之明令。

故吾人此時統括唐氏一年中的歷史，可以得到下面幾點的認識：

(一)唐氏之加入革命戰線——投機

(二)唐氏之力主倒蔣運動——嫉忌

(三)唐氏之陰謀倒馮運動——憤懣

(四)唐氏之贊同清黨運動——取巧

而其一貫的精神與中心的思想．一言以蔽之日，「地盤主義」。

把上幾點看清楚了，那末，對於此次中央之懲辦唐氏，又何至會認為「刻薄寡恩」的謬誤呢？

我們祇覺得，唐氏不除，黨國的前途，將日趨於恐怖不安的境象；唐氏不除，革命的前途，將愈進而愈多障礙……其結果，有非吾人所可擬議者。

為黨國的前途計，為革命的前途計，只有一致聯合起來，以極忠實極熱烈的態度和精神，出其力量或言論，擁護中央政府討唐運動．一直達到長鯨授首為止。

擁護中央政府討唐運動！

打倒投機分子的唐生智！

打倒榨取兩湖民衆滿飽私囊的唐生智！

打倒冒牌貪功的唐生智！

打倒割據地盤擁兵自雄的唐生智！

打倒破壞本黨統一的唐生智！

打倒飛揚跋扈把持一切的唐生智！

打倒濫用私屬極端排外的唐生智！

打倒假革命的唐生智！

打倒勾結新舊帝國主義的唐生智！

打倒勾結張孫殘餘軍閥的唐生智！

打倒窩藏被逐亂黨分子的唐生智！

打倒乘機潛動危害黨國的唐生智！

打倒變相軍閥的唐生智！

打倒陳炯明第二的唐生智！

日英不能恢復同盟之原因

O. T. Liang氏原著　无我譯

自日內瓦三國海軍會議崩潰後，英日同盟復活聲浪即甚囂塵上，一時間，國際風雲，頓呈黯淡之觀！而英國第一老頑固黨英帝國主義……

久思自動以謝同志，因時局未定，應先補過，不宜遽爾卸責，故隱忍至今。今幸各方同志共圖建設，庶幾破碎之局，可歸於完整，正宜及時引退，聽候處分。」 這時無人不服汪之磊落光明，此電發出的第二日，汪即秘密離滬赴漢。 而滬上猶紛傳汪夫婦尚未離滬之消息。 然汪之居處始終無一人知者。 過後將一星期，纔知汪於九月廿一日確偕顧孟餘抵漢，而武漢政治分會亦於汪頤到時之歡迎會內宣告成立。 **汪則倡言仍返廬山舊寓，願聽留漢就政治分會常委職。**

『十月初間，中央諸同志咸以黨國之重，究非汪引退之時，因而有張繼許崇智孫科伍朝樞等一行赴牯嶺迎汪出山之事。 汪乃於十月七日與許伍諸人至漢，就唐生智面商，並在武漢政治分會席上報告其與甯代表洽商經過，及其所擬之補救辦法四條。 雖然此種辦法，在汪為迎合漢方之意，不惜放棄其半月前自己之主張，而甯方中央諸同志亦委曲求全，即由各同志復電同意所議各項辦法，并請汪偕同漢粵各同志來甯，定於十一月一日開會。 **妙在汪前脚登輪，而唐生智之叛變開始矣。**

『汪於二十四日由漢來滬會致電譚組安，當譚氏接電後，即趕來晤汪，並堅約其赴甯一行。 而譚氏到滬，汪又於先一日赴港矣。 神奕哉，汪先生之善於奔走也！ 此時正倍受其盛大之歡迎，復逞其懸河之口。 至謂離漢口時，尚未知甯漢之決裂，其意若謂此次實非唐生智叛變，乃唐生智與譚延闓個人利害之衝突而已。 吾於此，實佩服汪先生。 **汪先生之機警·汪先生之智能·實非時下所可企及·屢次黨局變動·尤善於自處·這或者即汪先生生平受人歡迎的地方·我們愛汪先生·敬重汪先生·尤不能不切望汪先生此後足跡到處·皆受歡迎·不至今不如昔。」**

(五)網羅人才

德徵

關於各機關人才之錄用，現經中央會議決定一新方針，卽將新設一機關，調查歷年來國內外畢業之專門學生，從事登記，以便逐漸分配。 其理由因目下用人之弊，在：(一)但憑親故請託，一遇上級官長更動，卽致全部易人，於事業之進步，甚多障礙。(二)於大學畢業取得專門學術之人才，歸國後覓一位置而不可得，甚或學非所用，於是造成此輩反動之思想，於現社會之感情甚惡，結果易為共黨所誘惑。 故中央之意，**務求才得其用·其初步乃在逐漸推行·總理之考試制度·一面於分配工作未妥備前·設一招待機關·以供生活之需·俾得安心。** 此種辦法，確是由「網羅人才」之苦心中得來的。 **我們總望「野無遺賢」·因而我們極盼中央此種辦法之早日實現！**

(六)收回教權

「收回教育權的聲浪，倡了許多年了；**革命的空氣越漲·這種聲浪越響亮。**」 照這話講來，那麼在革命告成的江浙，自然應該實施「收回教育權」之主張了。

我們試看浙江省政府令各縣縣長及各市長云：「案查本省收回外人所辦教育事業辦法業經前浙江省務委員會第十九次會議議決公布，並於本年七月十九日，將辦法第四條酌加修正，經本省政府數字第六五二〇號令飭遵辦各在案。 嗣後本省外人所辦學校，務須依照是項辦法，先由外人或外人團體，移交於有中華民國國籍之個人，或其所組織之團體接收。 至接收以後，此個人或團體，卽為該校之設立者，於接收時第一步，應先呈請省政府核准備案；核准後，再由設立者組織校董會，為設立者之代表。 是項校董會，准許少數外人參加，共同組織，但不得為董事長或主席。 一面遵照中央頒布私立學校立案規程，及校董會規程，呈請立案。 除分令並布告外，合行令仰該縣市長遵照此令，

由這道命令看來，**浙江確已在收回教育權了。** 所以，我們也敢相信，現在的浙江，確是革命的浙江了。

(七)英兵兇殘

德徵

國民革命軍第二十一師第六十一團，於全八日開拔來滬，維持後方治安。 該團黃團長，以閘北地方，異常遼闊，遂令所屬第二營担任寶山路一帶防務。 第二營龔營長遂輪派憲兵前往華租交界之寶山路口放置步哨。 當時站立對面之三數英兵，驟見華界放置步哨，不知發生若何重大事件，有一英兵越越界以英語詢諸華兵，適遇張政明武裝同志，張同志以不解英語，未復。 英兵以其不答復，擬取其槍。 **張同志為避免其侵犯，乃向後退却·英兵乃乘機槍擊之。**英兵槍擊時，**槍彈飛入張同志左額角，由左耳旁穿出，頓時血花怒放，流溢不止，當卽仆倒地面。**一時轟動市衢間，人聲鼎沸，**而英兵遂乘機逃去。** 事後由五區警署警察趕至，即將張同志車送寶山路濟生醫院醫治，一面飛奔回署報告一切。 當由該署電告團本部，黃團長得悉後，隨派第三營營長龔賢湘連長郭漢章副官黃甲癸帶領武裝憲兵馳往肇事地點維持秩序，至是交通始得恢復原狀。 龔營長自寶山路口秩序恢復除酌留少數憲兵駐守外，餘悉馳往濟生醫院視探受傷之張同志。 見張橫臥病榻，血肉模糊，面部浮腫，氣息奄奄。 據醫生診斷以傷勢過重，流血太多，恐有性命危險。 若夜間病勢無變化，尚可設法療治。 龔營長睹茲情形，囑醫生細心診視，並留護兵看護，己則遄回團本部報告經過詳情。 黃團長聞知後大為憤怒，立令文書繕寫呈文，呈請淞滬衛戍司令部轉令交涉員向英領署提出嚴重交涉，賠償損失。 三十日，張同志傷勢仍甚劇，有無生命危險，還在不可知之數。 而黃團長呈衛戍司令部之原呈，則已由衛戍司令部轉達交涉公署了。」 在這一件小小的事件上，**我們看出了英兵底兇殘，同時看出了英人目中之無中國！**

(八)租界戒嚴

德徵

全九日字林報說：『公共租界**工部局為搜捕綁票匪起見·現正運用一切之實力。** 公共租界一部分由俄國商團團員駐守巡邏，凡通入租界之道路，及界內之橋梁皆有團員武裝把守；汽車經過，有可疑者，卽須搜查，捕房方面深望守法之住民，勿因有所不便而起怨聲。 倘車馬在途中被阻停留，當因前面正在搜綁匪，或有因誤會而被拘至捕房者，亦所難免。 深望住民忍耐原諒，協助此反綁匪之工作』。 這一段話，講得多麼委婉。 然而卻想起來了：英兵不是很兇嗎？ **理應[illegible]個小毛賊·只須稍一舉槍·便可肅清的·然[illegible]當局·却要如此慎重的做。** 至於住民呢，那自然不該出一句怨聲，**因為「相信租界是安樂窩·相信外國人保護力強」·都是出自心願·這點點小苦·着實應該吃的！ 唉！**

(九)納稅會議

德徵

上海租界納稅華人會，二十六日下午二時在總商會會議室召集各團體代表重要會議，討論該會嚴密組織及華董進行問題。 主席馮少山。報告說：『華董人數問題，本會選舉問題等等，均應急須解決，俾得早達參與市政之目的。』 次秘書嚴諤聲報告說：『本會除於巡捕捐問題曾積極進行外，對於租界上一切不平等待遇，如公園問題，估租收捐問題，尤為注意，歷經集議研究，決定在此形勢之下，第一步先從改組本會，產生正式委員入手，因之遂組織資格審查委員會，推定委員七人，又擬組織提名委員會，但尚未推定委員，因須徵集擁有力量之人才故也。 至於經費問題，另有收支報告可查，茲不贅述。 惟廣委員代整之

、太易引起注意；而彼等因另有較同盟更良之方法也。 况英日在華利益，頗多衝突，就大概而論，中國可分為兩大勢力範圍：長江以南屬英；長江以北屬日，而英日各欲擴大其勢力，蠶食對方之範圍，乃一種公開的秘密，果使續訂同盟，充其量，亦不能比續訂或復活彼等以前所有關於勢力範圍之各種協定更有所收穫。 如是則與其續訂同盟，招人注目；何如就勢力範圍之協定而展延之為愈乎？ 不甯惟是；俄德之危害旣不存在，今日而訂同盟，必招美國之疑忌，一九二二年華府會議中，美代表對他國代表已有關於此點之明確表示，吾人當猶憶之。 然則苟非英日有促起戰爭之狂熱者，安有續締同盟之餘地哉？

論述至此，可得如下之斷語： 其一，日本為預期將來對美開戰起見，欲得一有力之與國，或願與英國訂立同盟； 其二，英國倘為其未來之需要計，或欲與日本再訂同盟，然彼在目前，殊無訂盟之自由； 其三，英日或欲以同盟為一種武器，以阻止美國之大海軍建設計劃，如八月二十六號東京新聞電訊之所示者，綜而論之。各方眼光，似皆集注於未來，目前則可斷言英國同盟未必能成事實也。

新土耳其的新建設(續)

適客

▲經濟狀況

土耳其也和中國一樣，國內的財源，多未開發。 所以進口額超過出口額很大，在一九二四年為七千五百萬元，一九二三年為三千五百萬元。 入口貨的重要者為絲織物麵粉罐頭牛乳鮮果獸油或菜油石油金屬機器牲畜紙及其他的奢侈品；出口貨為烟葉無花果橄欖葡萄乾硬菓橡布甘草阿片亞哥拉羊毛的羽毛布羊皮絲灰色金寶石及粗製的地氈。 出產物中，麥果實蔬菜棉花及麻，產於濱海的平原，及荒蕪的安那托利亞高原的四周，與脫蘭斯和羅米利亞的五分之一地方，粗鹽皆取自中央高原的幾隻湖裏，煤礦大多在黑海的邊沿；國內的羊水牛蠶業及海濱漁業，均能供國人的需求，建築用的石板很多；森林地域也有幾處，祇因木材不好，僅能供燃燒及平常之用，不能作建築的材料。 因此，科學的造林法是很需要的。 至於工業方面，國內祗有一些小手工業，大一點的實業還沒有辦起。 但在她那富源上觀察，旣然有這麼多的煤鐵銅石油等有用礦物，將來實業的發達，正未可限量。 國內鐵路在建築的，祗二千三百里，平常的道路很壞，運輸均由駱駝，驢子及牛車，灌溉不利，這也是土耳其工業不能進步的一個原故。現在已擬一個大的灌溉計劃，想利用機器以增加農作的產額。從前土耳其因為缺乏專門人才和資格，及政府不知獎勵的緣故，種種的實業多操在外人手裏。使她成為外國資本家銷貨的市場。 又因為借外債過度：財政完全被那國際債務執行會操縱，這會係由外國資本家的代表組織）因之，她也和中國一樣，成為外國經濟的屬地了。 自新共和國成立後，各事都起了一種改革，對於這件外人操縱經濟的事情，當然認為大有損於國家的尊嚴和主權的。現在國家的外債已經由一萬二千萬土磅減到八百萬了，──減額與失去的土地成比例──現政府對於收入的支配和債務的償還，辦理得多很成功，還債的欵子，她堅持要用紙幣代替金幣。 政府為要收回經濟權的緣故，用種種方法來壓服外國人開的公司。 所以在過去兩年間，外國公司的營業，衰退得很，恐怕經過一個時期，他們多要站不住而不得不關閉了。 不過，有些老的或新而有力的公司，現在多在改變方針去適應這個新環境。 國內種種公司皆須註册，至於出捐，無論外人或本國人多要納所得稅，學校捐和路政捐，入口稅率為値百抽十一至五十五，使外貨不能暢銷。

▲教育(附婦女運動)

孟羅博士說：『土耳其的教育制度，在學理上是好的；而實行上是壞的。』她的學制和中國從前的差不多，也分小學，中學，大學三級，小學又分高小初小，中學為高等學校，期間五年至七年不等。

他們也施行強迫教育，男孩自六歲至十一歲，最近改為七歲至十六歲，女孩自六歲至十歲為應受教育期間。 所以說她的學制在學理上看來是好的，不過看他們實在辦的情形眞壞極了。 初小學校多散於每村的回教寺裏，她的課程很簡單，祇有初步算術，可蘭經，鄂托曼文的

二　英國屬地之態度

歐戰以還，英國各屬地對於母國，均取獨立態度，幾與中國督軍之對北京政府無異。 彼等皆曾明白表示其態度於英政府，謂以後關於國際義務，倘未先商得屬地之同意，則不能望彼等之負担。 夫使英日同盟復活，其影響於英國各屬地者甚大，尤以坎拿大，紐芬蘭，澳洲，印度為甚！ 蓋在英日對美之戰爭中，英方經濟物質及人力之重大負担，必加諸上述帝國各員肩上，如是之重大問題，豈能不先徵各員同意？ 而各員則必反對之，其故：第一，為人種問題。 坎拿大限制日本移民入境，澳洲則完全擯日人於門外，日本在凡爾塞和會中提出人種平等案，斷然為對此而發。 今若續訂同盟，難保日本不為國家尊嚴或交換利益起見，於談判中提出此問題，然而此問題乃坎拿大紐絲綸及澳洲所斷不容許者也。 第二，為帝國主義問題。 日本者東方之帝國主義國家也，當歐戰時，英以遠東利益委託日本，彼時澳洲及紐芬蘭之如何竊竊自危？ 惟彼等自知之，今日斷不欲再遭此苦境，可以想見；苟不然者，皮丹委員會固未必被派至遠東矣；而皮丹委員會調查之結果，建議於遠東方面派駐一隊與日本同等之兵力，此議案竟得通過，英政府且決定擴張新加坡海軍港，帝國會議又決議令各屬地協濟帝國海軍費。 凡此事實，用意安在？ 昭當若揭！ 夫在如此猜疑的閙雲之下，而欲携手同盟，縱非不可能，要為極困難之事！ 總之，假令一般英人皆有選擇同盟對手之發言權，吾敢斷言其必舍日本而取美國，彼美國與坎拿大交誼之厚，已不啻為同盟樹立一高碑矣。 此外尚有一事，為英日同盟不能續訂之因，即此同盟若成，必以美國為目標，而以美為目標之同盟，固為英國各屬地所不願盡諸者也。 蓋美人與英國各屬地之人血統文化相同，天然密切一也； 彼等皆反對日本移民，皆恐懼日本以亞洲強國而控制太平洋，二也。 大戰告終，德國戰敗，英日同盟所需於日本之效用已失，英國各屬地遂唱反對同盟之聲，揚言苦同盟不解散，而英日與美國開戰者，彼等將加入於美國之側，此為何等明白之態度乎！。一九二五年澳洲及紐芬蘭熱烈歡迎美艦隊，一九二六年坎拿大突然決定參加於全美會議，皆為同一意味。 至關於英帝國之國防問題，困難尤甚，如上文所述，英日美若一決裂，美必占立坎拿大及開雷比恩海中之英屬島，而以地理上之關係，英雖有強大海軍，欲奪囘此等屬地，則非常困難；英國之預料及此，而不願陷此困境，固可斷言也。 至於遠東方面，軍事家早有預言，謂日本能於兩星期內即美國海軍援兵未到之前一鼓而下斐島；夫加濟林及馬賊爾羣島已入日本掌握，若再囊括斐列濱而有之；則澳洲紐芬蘭之屏障盡失，今若彼等贊助同盟之續訂，是無異於引狼入室，自貽伊戚，而謂彼等之智，不及此哉？

三　四國協約

四國協約亦為使同盟不易復活之一重因。 美國於華府會議中既設法打破一九一一年之英日同盟復竭力預防將來之患害，特於四國協約中切實規定，以後太平洋上不許有同盟之成立(以十年為期) 又規定倘由誤會而引起太平洋上之爭端時，訂約之四國即英美日法應互相接洽，開一會議，以解決所發生之任何問題。 換言之，在四國協約有效期內，此約乃禁止在其特定區域內之一切國際結合無論為英日同盟或其他。 而另立一辦法，期以談判解決一切爭端；如是，在太平洋上締結任何同盟，皆為破壞此協約之條文及精神，當此英日皆尚重視美國之友誼而未能對美作戰之時，四國協約之必被恪遵不渝，蓋可斷言已。

四　中國問題

或又謂英日均為與中國最有利益關係之國，或者欲一致對付中國而再成立同盟，未可知耳。 按自南京事件發生以後，列強不克以任何有力行動一致對華，此或可引為英日應訂同盟之理由；然細考之，則又知其不然。 英日對於一年來之中國時局雖甚感不安，急欲保護其利益；然各挾有自大之念，欲單獨應付中國問題，謂予不信，請觀英政府借保僑為名，派兵至上海，困劉民軍收回租界，卒達目的，而日本出兵山東，其成效猶著，彼此皆以單獨行之。 須知英日雖望列強共同行動，藉收衆擎易舉之效，然而對於締結同盟，皆為衷心所不欲，蓋同盟之為物

幾何，圖畫，簿記，體操，及土耳其文。
中學的課程高小的以外，再加法文，文學及科學。這類學校，名雖不屬於任何宗教，其實則完全趨於摩斯爾教會。中學校很小，在一九〇八年僅僅八十一校。現在因國事尙未大定，新派的也沒有多少。大學祇有一個，初辦於一九〇〇年，校中分藝術，神學，法科，理科五部，其他還有許多神學專門學校，由俄里瑪爲土耳其的教士地方官等組織之公會，管理的。女子大學，祇有貝羅脫的一個，還算像樣。
除上述以外，國內還有許多外人設立的學校，玆與土耳其國立的學校一併列表如下：（根基一九二四年統計）

國別	學校數（大，中，小均在內）	學生數
土耳其	三六，二三〇	八一，二二六
阿耳美尼亞	八〇三	一三三，一〇〇
希臘	一，八三〇	一八四，五六八
日國（舊教）	五〇〇	五九，四一四
英國	一七八	一二，八〇〇
德國	三八	三，五〇〇
美國	六七五	三四，三一七

近年來，新土耳其社會運動中最堪注意的一件事，是婦女運動進步的迅速。本來，土耳其的婦女，比中國的更爲閉塞。出門的時候，連臉子多不肯讓人家看見，要用一塊面巾圍起來。現在已經解除了，最被壓迫，最閉塞的婦女，竟能在短期間內解放出來，這眞是婦女運動史上的奇績。這運動的領袖人物是基瑪爾夫人，來的妻和海立蒂哀狄兒。運動的中心爲君士坦丁的女權保障會。該會的目的有九：（一）改革婦女出外的服裝（如屏除面巾等）；（二）改善婚姻制度；（三）保障在家的婦女；（四）指導做母親的去照那蒙童教育的原理以養育她的小孩；（五）使婦女加入社會生活；（六）鼓勵婦女自己謀生；（八）設立女學校以供給國家所須的教育；（九）改進已成立的女學校。
這幾年的鼓吹，成績是實不小，面巾的解除，是最明顯的例子。現在單是土耳其的鄉舊裏，也有三百以上的女人在那裏做工。女子參政，也漸漸萌了萌芽。此次康居亞，此寿與未嘗的選舉，婦女運動的領袖，海立蒂哀狄兒竟得很多的票數，此等運動，前途本未可限量呢！

結論

看見上述的事實，這新土耳其三四年來試驗的成績，不得不使我們驚歎成功，尤其使我們佩服的，是：他們領袖人物百折不撓的精神，統治複雜民族的手段，和不與任何帝國主義妥協的外交政策。——誠然，有時他們也許爲了國民主義的緣故，事情做得過分一些，不過挽既倒的狂瀾，用力自不得不過量一點的，現在土耳其的政治上，大概不致有重大的糾紛，最要的事情，還是在振興實業和改進教育。現政府對於實業，一方面用保護政策，竭力壓制外國人的事業，一方面又盡力提倡，待將來國債清理後，還來財政稍稍充裕，則實業之發達殊頗易易。至於教育亦不振，最大病根，在宗教勢力太漲，學校的目的，似乎祗在造就忠信的教徒，而不想培養有用的國民。不過現政府既已取消哈利發的位子，對於教育事業，想亦必能使之離開宗教的。新土耳其未來的命運，大概總是樂滿的分子多吧！（完）

中國與世界

日本對滿蒙之陰謀

記者

日本現正預備以機關槍毒瓦斯及一切新式戰具爲其侵略滿蒙之後援，滿裝軍火之汽船多艘，業已鼓輪東行。其目的地爲大連及青島。有數艘高懸軍火標幟，已過蘇彝士運河矣。

日人此種準備，自日內瓦三國海軍會議因日本突然贊助英國之要求而瓦解後即已開始。日內瓦會議之餘音未歇，日人之南滿鐵道會社卽向勞卻爾特 Rothschild 之倫敦辦事處及其他英國銀行商借美金八千萬元，作擴充南滿路之用。此舉之後，繼以購辦大批軍火，秘密商頫倫敦航業經紀人爲之備船裝運。其始外間疑此等軍火接濟中國內戰方面，旋乃知其不然。蓋國民軍既不購外國軍火，張作霖財政窮乏，外人軍火製造者亦不復視爲好主顧（記者按：此種觀測，祇得其一面，安知日人不以軍火接濟張作霖乎？）。據航業經紀人言：此批軍火早經購定，並得有保障，貨在波羅的海各港裝載出口，承載之船並非英船，均懸斯堪狄拿維（卽瑞典挪威丹麥之總稱）及俄國之旗。此等國對於華北或

乃能達其目的』。又說：『中國革命成功之澈底，其於中國之爭關與日本之安危，皆有密切關係。故吾人甚望我兩國國民在共同努力於東亞和平信任之上，迅速完成中國國民革命，確立兩國親善之基礎。』這種淺薄的演詞，使我們聽了，更加增『去後之思』了啊！

（四）汪君行蹤

德徵

與時局極有關係的汪精衛先生，近來行蹤，猶如神龍之不可捉摸。甯漢合作宣告成功，而汪先生上匡廬去了；中央正在計議大計之時，汪先生却優遊於漢泉匡廬之間；唐生智叛變之先一日，汪先生又由潯陽江畔到淞滬之濱了；中央聽見汪先生之來，趕快請譚組庵先生來滬邀請，汪先生却又先一日離去淞滬之濱去受五羊城內所謂鐵軍之歡迎了！智哉汪先生，忙哉汪先生，幸福哉汪先生，眞是當代之猶龍也！

我們佩服汪先生，凡於汪先生歷史有關的文章，因而我們也重視它。於是我們不得不把三十晚江南晚報所載關於汪精衛半年來之過去與現在，時論一篇，錄之於下。

『汪精衛先生自去年三月二十九日由廣州出走，於今年三月底歸來（大槪記得是這幾天），中間恰是一個年頭。這一年中汪先生個人的生涯如何究竟是否去國，我們都不得而確知。但是汪先生這一年中所受國內黨中人士的歡迎，也總算汪先生平生一件極可喜的事。現在我們追憶汪先生自今年三月底，猛可裏出現於上海，與陳獨秀發表一篇所謂『國共兩黨青領宣言』之後，至到汪先生最近由漢過滬返廣州爲止，我們眞不易捉摸汪先生爲黨國奔走效勞之眞實主張之所在。

『記得四月間與稚暉諸先生在上海籌制止共產黨叛黨禍國之策，是時汪正在滬曾一度與商，並主張在南京召集第三次執監會議，解決黨內一切糾紛，且朋冰人顯居調停，而與等亦以黨國重託，盼汪有所轉圜。當晚汪既稱與等專輪溯江上，抵漢後，卽通電反對與寧等之主張，以極長之演說，歷陳三大政策一貫之旨，並謂介石反抗中央，自立中央，謂彼等自始至終，只是一個『反共產』口號。實則卽反革命。

『五月這一月，是汪苦心孤詣篤探求之的所謂容共政策實力的時候，亦卽汪生平最得意之處。四處演講，煞費苦心。

『後來共產黨人不爭氣，把何健的家鄉的湖南，鬧得糜爛不堪，惱了何健被使許克祥在長沙首義反共。已則於六月二十九日他的兵士宣布共產黨之罪，出兵討之。那時唐生智雖在鄂中，亦奈何他們不下不得，只得遷就部下的意志，陽言反共，這時乃汪之容共政策失敗最難過的時候。

『七月十二日宋子文由滬回漢，迭開會議，促漢與甯方緩和，不久鮑羅庭由漢口赴牯嶺，共產派之鄧演達蘇兆徵林祖涵詹大悲先後去職，宋慶齡亦於十四日聲明不問黨政，何健軍十六日占漢陽，十七日佔漢口，武漢反對鮑羅庭之傳單，貼滿市上，這時汪不得不順潮轉舵，與顧孟餘一面發表糾正羣衆運動文字，一面實行與共產黨制拾，至此方說出『共產黨退出國民政府之後，自七月三十一日以來，索性實行叛亂，容共政策，已被共產黨破壞無餘』的話。

『甯漢合作之聲浪既起，中間經過馮玉祥之多次斡解，有所謂鄭州會議，安慶會議，以及九月十五日之第四屆執監會議，結果蔣介石自動宣告下野，促成甯漢合作之主要條件。此不能不使汪唐等各在稱中稱快。旣而李宗仁胡宗鐸代表甯方赴九江會商，孫哲生譚組安代表漢方先汪來甯會商。最後蔣去汪來，汪始由甯偕李宗仁孫哲生譚組安白崇禧諸人來上海，在伍梯雲宅召集滬甯漢三方同志之擴大會議，經三四日會商，始決定經一度執監會議，產生一最高幹部之中央特別委員會，處理黨內一切問題，其職權行使至年底第三屆代表大會召集時止。當特委會成立之際，汪於九月十五日忽通電下野，謂『前因賀龍葉挺叛據南昌，自救對於共產黨徒，防止過遲，致成此變，

款，應卽設法歸還。』次討論本會嚴密組織方法案，由嚴諤聲說明內容後，主席提付討論。議決組織籌備改組委員會，當場推定虞洽卿等爲委員。在這會議上，沒有半言隻字道及外人壓迫華人之事實及如何對付之方法。我們認爲此卽組織不健全之表現。同時，也認爲此卽華人表露弱點之先聲。於是乎革命的民衆，對納稅華人會的希望，由低落而達於零。

（十）教潮平息

德徵

海特別市立小學校教職員，爲要求改良待遇，宣言休課。據教職員鄭重的聲明，是絕無政治作用。現在經再三調停，終算於休課三日後一致復課了！我們也相信因爲苦達於極點的教職員，當然不是因爲有政治關係而始提及待遇的改善。我們一方面希望全市小學校教職員此後於『忍痛』之餘，多爲兒童學業上着想。一方面更願意當局能切實注意于小學教職員之待遇改善。

（十一）共黨內訌

德徵

路透社二十五日莫斯科電，中央委員會與共產黨中央監督委員會開除特羅資基與齊諾維夫二人黨籍之決議案，謂：八月間之全體會議，對於二人非常容忍，予以踐行放棄黨爭約言之最後機會；不意二人並不踐約，進行黨爭如故，且將與中等社會智識階級協創新黨。路透社二十四日莫斯科電：特羅資基與齊諾維夫二人，現被逐出共產黨中央委員會。此二領袖久有被逐之說。但八月初中央委員會開全體大會，歷十二日之久，卒取銷前議，僅由此二人聲明放棄以前見解，並受申斥而已。今中央委員會及共產黨中央監督委員會開聯席會議，並接有最近兩月反對黨領袖局部活動之報告，旋委出公報，宣告中央委員會開除特羅資基與齊諾維夫之決議。看了這兩段記載，可以知道第三國際之內訌，已成爲不可掩之事實了。共產黨原本有左右派之分。左派主張行使大陸政策，右派却主張行使東方政策。特羅資基是左派領袖，但是右派的東方政策因爲政權不在手，致被斯塔林等右派排擠出來，也失敗了！而且特羅資基也不是一點沒有力量的人，將見第三國際直接指揮的蘇維埃俄羅斯，要鬧到烏烟瘴氣不可開交了！於此，我們深信：抱支配全世界政治的野心之集團，終必有淪於破碎之一日。

（十二）減軍問題

德徵

減縮軍備會議，在閉幕時，已經破碎得不可收拾了。這會議破碎的主因，乃是爲了帝國主義者都具有『別國減縮軍備』的希望，而無『眞的減縮軍備』的決心。然而國際間的假面具，始終是要套着的。所以什麼『國際聯盟裁軍籌備委員會』，又定於十一月三十日開會了；而國際聯盟裁軍籌備委員長魯登氏，已在做開始召集的工夫了。但是據我們底預料，這會議依舊會在破碎無結果中閉幕的！

路透社二十四日倫敦電：『歐戰時英相喬治今日在國際聯盟同志發表其裁軍意見，謂和平條約未適當履行，殊屬可憾，軍備必須減至可以守望之程度。凡強人立約之國，而不自減軍備，則爲大失信義，終必損其令譽。軍備者，不安全之謂。如英美在日內瓦互相信任，而非疑忌，則英美與日本皆無須多造軍艦。』喬治這一番話說得多麼冠冕！但我們一考英美互相忌嫉的形勢以及英日聯合抗美的趨向，便不相信喬治這話不帶着三分吃醋作用！可是，無論如何，『軍備者，不安全之謂』，是値得我們綦迴在腦際的！

在今日各國中，其地位最足以促英日同盟復活之成功者，厥爲美國。其原因有種種：如英日美三國間懸案未解決者甚多，協約國對美戰債問題，爲歐美間和諧之梗，自戰終至今，迄未解決。他若英美海軍均勢問題，日美間移民問題，皆足引起衝突；至於經濟上與海權上之對抗，尤爲根本不相容之大原因。英美目前在南京擴張商務，此經濟的對抗也；三國之戰艦建築計劃，皆以對方之計劃爲依據，此海權的對抗也；近來美國艦隊曾在大西洋及太平洋上舉行演習，又集中其艦隊主力於太平洋，此其意味爲何如乎。其他三國間利害衝突之處，指不勝屈，尤以在中國方面爲特甚！然試細究之，則亦尙不至竟致破裂，夫日本因美國一九二四年之移民律及美之新海軍計劃以日本爲目標，認爲蔑視日本國家尊嚴，頗有渴望英日同盟復活藉資保障之感。然在他方面亦儘有強固理由足以打消此種熱望，蓋日本對於亞洲大陸，正有不容輕心掉之者在。一時尙無與美爭衡之勢力。須知蘇俄之與日本，其關係絲不良好，謂爲友誼欠缺，尙屬失實，日本某名流曾有第二俄日戰爭終不能免之語，可以見矣。總之，日本非俟完成高麗邊界一帶之軍事鐵路，於西比利亞鐵路方面有所布置，並博得中國誠意援助，則決不戰於在太平洋上貿然集中其全力也。

然中國今日對日本之態度，又可謂極劣。二十一條要求之往事未忘，又加以出兵山東，阻撓國民革命軍北伐，（據一報告，白崇禧總指揮在滬譏日領事時，將俘虜之日兵，陳列於前）。標榜積極政策，實行侵略滿蒙，而東三省人民最近大舉排日，勢力甚猛，足見華人之態度。使日美戰爭果成事實，日人欲在東省取給其所需之糧食及原料，恐未必能予取予求，如南滿鐵道新總裁山本所想像之容易者。反之，華人且將竭力援其後方，使遭巨創，況日本爲工業國，其出品賴他國爲尾閭，猶以中美兩國爲重要。今日美國乃日本最良主顧，人所共知，日本豈能爲一空洞之同盟，而輕舉妄動，以其全國生命爲犧牲？日本政治家富有識見，能忍辱負重，非確有戰勝把握，恐未必輕於一試。而今日若與英國復締同盟，則斷然足以促成此危機，此在日本現狀恐決不許之耳。

至於英國，情勢亦與日本同，特背景異耳。英國領土的及商業的利益偏於全世界，處處皆須加以保護；若集其全力於太平洋一方面，而不顧其他，在此一方又無特別利益可獲，是豈英人所願爲者。更就軍事方面論之，若同盟續訂，英國將毫無所得；蓋英日對美之戰爭一經開始，美國勢必立卽佔據坎拿大及在開雷比恩海中之英國屬土；而日本亦將容易從美國防軍之手奪得斐列濱羣島；若夫英國，則於戰事開後，在軍事上將有失而無得，而於戰事進行之際，亦無必有所獲之把握也。然而再就政治方面觀察，日本於國際上，自將從此同盟獲取不少勢力；然而英國於大戰後以與美國友睦爲國策，日之所得，非卽英之所失乎？蓋英美既有血統關係，文化又出一源，實有天然密切之理由，親美歟？反美歟？孰爲正當，英人當不難於自擇。更就法律點觀察，四國協約之成立，實以禁止太平洋上軍事同盟爲唯一目的；若英國而加入此種同盟，則四國協約之精神將立時喪失。總之，就目下情勢而論，英國實無締此同盟之需要？至少在一九三一年以前無此需要也。

復次，就世界全局而論，倘英日續締同盟果成事實，美國必求所以抵制之進；於此有可想像者，卽密勒氏於四年前所提議之美俄德中（中國）四國聯盟，未必不由此而至實現地步；而法國與小協約亦未必不有加入之可能。如是之有力結合，英日均不願見其成立，可想而知；況再觀英國一方面，同盟一經成立，英美間必立卽開始海軍建造之競爭，英國今日財政困難，恐無此餘力。再則英國之各屬地並不贊成英日同盟，英亦不能無所顧慮。依此種種理由，可見地位資格最足爲英日公敵之美國，究亦不足促成英日同盟焉。

如是，詳察世界列強現狀，其眞爲英日兩國之危害，且其危害已達於一種限度，使英日不能不締同盟以互助之國，今尙未有德俄國力疲敝，不足有爲，意法實力較強，然各有特殊困難；美已具備爲英日公敵之資格矣，而英日之力又皆不足於此時開釁。吾人至此，乃不妨下一斷語，卽將來英日同盟復活，固未必不可能，而目前則可信其鮮實現之機會，一言以蔽之日，今日無一國欲戰爭者，此可以包括一切矣。

…七兩國政府即急急相繼，發表否認之宣言；然按諸往日經驗，官方之否認，其為遁詞者十居其九。然則英日同盟復活之說，究可信歟？抑不可信歟？試就此問題之各方面分析研究之。

一 公敵之問題

研究此問題第一須解決者，即為對於此同盟之兩當事者，現在有任何公敵或危害物之存在否？徵諸往史，凡同盟之成立或解散，皆根據於此點。如昔日歐洲之北部同盟，為英國所促成，凡研究歐洲外交史者皆知之；至近世之種種同盟，其背景皆為德意志帝國。俾斯麥氏曾作種種同盟計畫，如「三凱塞結合」，「三角同盟」，「保安條約」等，無非因法國使其有所憂慮耳。至於英日同盟本身，何能外是？其始成立於一九〇二年，繼重訂於一九〇五年也，皆因俄國危害之故；迨一九〇五年俄國戰敗，一九〇七年英俄協約成立，而德國勢力駸駸襲俄而上之，於是英日同盟之目標由俄而轉於德，故於一九一一年修正之後，遠東警備實在委諸日本，地中海匪諸法蘭西。而英則集中海軍力於北海焉。迨一九二二年，同盟存立之原因已消滅，同盟亦即消滅焉。今試問英日同盟果須復活者，其敵對之目標究安在歟？

首論德國 自歐戰而後，德國稱霸世界之虛名早已澌滅，其在海外之殖民地皆不復存在，其海軍實際上已無有；至於陸軍，自航空隊以至秘密軍事組織，皆在協約國監視之下。商務經濟，雖德人努力振興，究未恢復戰前盛況，不足與他國競爭。而國土四境，又為敵國所包圍，在如此情勢之下，德國實無侵略之可言，尤不足以言戰，即使尚能稱霸世界，決非旦夕間事。總之，德在今日，已不復足為英日之患也明矣。

其次為俄 俄在戰前，亦一世界危害物，其所具資力，足以脅迫英日——其在地理上，東連中國日本，西界波羅的海諸國，近東則與印度，波斯，土耳其，羅馬尼亞諸國接壤。帝制時代，野心勃勃，在西則欲伸張其勢力於北海，波羅的海及波斯灣，而與英國利益相衝突；在東則欲伸張其勢力於太平洋，而與日本利益相衝突。大彼得之遺囑，讀史者類能言之。加以民性強悍，天產豐饒，大足有為。然今日情形則非等比，戰後元氣未復，經濟混亂，殆無殊於中國，陸軍力祇可維持國內治安，海軍則無足稱述；質言之，俄國今日，在物質上或軍事上，舉不足為英日之憂，彼之能事，實祇有宣傳；然宣傳之效，終有限止，況目前勢成孤立，愈陷窮境，以身而論，俄之強大，當期諸異日耳。

意大利 似頗振作有如，將來於世界為福為禍？則不可知。其首相墨索里尼抱有恢復羅馬舊日光榮之志欲使地中海成為一意大利之湖。一九二三年，意國陷於混亂狀態，墨索里尼以雷霆萬鈞之力，組織一強固政府，一切以國家為前提，就國勢興盛而論，彼在今日歐洲諸國中可首屈一指，頗有實施帝國主義之資格。倘再與西班牙聯絡，則彼在地中海之地位，殊不可侮。若歐戰復作，意西聯結，足使英國在直布羅陀，馬爾太，塞浦利斯及蘇彝士遭不少之窘迫。然意在遠東，幷無任何天然之地位；又與日本相距甚遠，質言之，彼祇可為英之敵，而不足為日本之敵。然則就意國而論，英日亦無同盟之理由。

法國 在戰前，乃帝國主義最濃厚的國家之一。其殖民地自非洲西部展至印度支那，同時欲握歐洲霸權，維持其由地中海而達北非之通路，因此招英之忌；而日本於印度支那亦有野心，因法之阻而不得逞。依此兩點，英日有聯合抗法之可能，然法國今日之實力何如？彼於北須防德意志之捲土重來；於東須維持其對小協約之地位；於東南須防意國之開釁，在法意交界處近來屢有軍隊調動，可以概見。正在歐洲以外，彼之地位亦不見佳，大戰以還，法國以發展北非為唯一要圖，以期他日再起戰爭時，其人力物力可取給於是。一因非洲殖民地常起叛亂，然欲安穩開發北非，及保持地中海之交通，頗為不易。如里夫族戰役，是其一例；二則其通非洲之路，恆為英意及西班牙所阻礙，法國有鑒於此，故自戰後，即致全力於歐洲及非洲，而對印度支那則不甚注意，蓋印度支那之於法，度其量，本不過「二三等外府」而已。由此種種以觀，法國之不足為英日同盟復活之導火線，又可概見，蓋因法日衝突之機會極鮮故也。

英兵槍擊華兵問題

德徵

在青天白日之下，在中國境地以內，無色人種之武裝人員，竟敢開槍向守衛地方之華兵射擊，眞是一件駭人聽聞的事。我們於此，很簡單的發生如下之感想：

武裝華人，不能步入租界，而武裝英兵，為何可以闖入華界？武裝英兵敢闖入華界肇禍，是不是有意尋釁？是不是蔑視中國之主權？

守衛之華兵，自有他應盡的責任，自有他應守的紀律，他在守衛時，自然不能與任何人嬉戲；英兵因無事做，要瞎七八搭和華兵搭訕頭，華人當然可以不加理會；況且華兵不諳英語，更無從答復無事忙之英兵之詢問。英兵因此而竟開槍射擊試問還有無人道存於其胸間？存於其腦際？試問此等行動，是否號稱文明國的人民應有的舉措？我想如果是合理的外人，當能一致承認，此類行為，乃係毫無人性之動作。然而試問挾有強權的白人當局，以如此能作無人性之動作者驅之來華，是否還有（中國人是人類）的心存於腦際？是否視中國為蠻野之邦？是否視中國為不開化的地方？

強奸華婦案過去了！英兵是在喝采了！然而，竟又發生如此重大的慘劇，英兵是否仍妄想以喝采為過渡此事之巧訣？英兵是否甘蔑視人道甘自屏於人類之外而對此事重重的嘗嘗？

有人性的英國人，存人道主義的英國人，對於如此蔑視理性的事，應出來講幾句人類應講的公平話。應該檢舉那無人性的英兵而處以應受的罪！

有志氣的中國人，還存着愛國心的中國人，對於如此重大侮辱的事，應起來講幾句中國人應講的理性的話，應起來做幾件中國人應做的合理的事！我們當然要洗去主權被蔑棄的羞辱，我們也是要報被槍擊的武裝同志的仇，我們更其要驅逐無理性而毫無理由地借住在中國的外國丘八！

同胞們，我們底羞辱，眞是到了極點了！如再不團結一致，挺身而出，我們將死無葬身之地了！我們愛我們底武裝同志，因為他能守紀律，他能勤職守，他能不畏強禦！我們恨我們底無理性的敵人，因為他蔑視中國主權，蔑視人道，並且當中國是奴隸之邦！同胞們，我們要求報傷者之仇，我們要一致起來制止帝國主義者在華之強梁行為！

讀了中央討唐明令以後

易太白

果眞站在革命觀點上去「觀察」和「批評」，那末，無論如何，總不以這次中央之懲辦唐生智為刻薄寡恩吧！

我始終認定唐氏不是能眞正努力革命的人，雖然他自有其努力一年的歷史——然而此時看來，只不過「借招牌以售世」罷了！

唐氏去年，師敗衡陽，踉蹌赴粵，中宵乞師，倍極可憐之狀！請以殘軍效前驅，政府當時，亦覺時機已熟，便允許他「元戎十乘，以先…

一 週間大事述評

（一）西征討唐

德徵

唐逆生智之叛變，已醞釀多時了，國府為著因黨甚及唐清叛逆計，毅然下令討伐。且唐逆近來的舉措，更令人髮指，勾結共匪，勾結孫張，勾結帝國主義，起用殺武昌人民之劉玉春，破壞統一，把持黨政，政府看得忍無可忍，才下討伐的決心，**而此決心實施之時，也就是討唐軍事計畫告成之日。**照過去的一週看來，唐生智底失敗，是已經定了的：劉興部退武穴了；何健部退宿松黃梅後，樹出討唐的旗幟了；劉興部賀對廷師已輸誠了；魯滌平已動員進攻武漢了；楊森已在宜昌宣言討唐了；廣東李任潮同志已命薛岳進取湖南了；朱益之同志亦已由九江向武漢進攻了；方振武同志也動員南下猛取武漢了；國軍則程頌雲同志指揮所部追擊宿松之敵了；李德鄰同志指揮所部溯江而上協同海軍陳紹寬同志進取武漢了——在這四面包圍之下的唐逆生智，那里還有抵抗的餘地呢？所以敢斷定：**西征必然大勝。兩湖克復在即。唐逆勢將服罪。**

（二）北伐滅奉

德徵

北伐滅奉，是國民黨顛撲不破的主張。因奉系軍閥，作惡萬狀，非殲除之不足以言救國救民也。最近的消息傳來：國軍四十四軍已佔領蚌埠西北約十里之高地；十七軍二師，由鹽城阜甯一帶進攻海州；馮玉祥軍，北路已越磁州，將與涿州之晉軍聯絡；隴海路之馮軍，不久將克徐州，晉軍便衣隊，時時出沒於京郊附近，使奉匪心驚膽怯——所謂**完成北伐，**老實說，**可以計日而待的。**不過我們要注意的，在將要完成北伐使奉匪躡跡消滅時，奉匪之主人——日帝國主義者，一定必出其全力以助之。因為日帝國主義者明明知道，一旦奉匪消滅，他所豢養的在中國的走狗，便沒有了，他要行使他侵略的政策，一定要感到非常的困難了，所以他定要拚命地援助他底惟一的走狗——奉系軍閥。**我們要熱望政府能於最短期間，完成北伐。還得大家努力來喚起日本民衆，使他們羣起制止日政府行使對華之帝國主義的政策呵。**

（三）留蔣呼聲

德徵

蔣介石同志之去國，使同志間企念甚深。全國以及海外各地同志挽留蔣同志並要求蔣同志復職的呼聲，眞是隨革命的怒潮以日高。最近，蔣同志在日本，備受日本人士以及留日僑胞之歡迎。蔣同志每赴歡迎場中，即表示其不忘革命不忘中華民族之苦心與衷曲。二十三日在東京，發表正告日本國民之宣言。宣言中說：「**中華民族之解放與中國國際地位之平等，即所以完成中國國民革命。亦即我中日兩國國民共同奮鬥之基礎。**」又說，「三年以來，中國國民革命之運動，經我中國國民黨之奮鬥，已將我國民獨立之精神表示於世界，即各國有識之士，亦莫不公認我國國民已具有解放獨立之能力。**如列強政府能同情於吾黨之三民主義，不加妨礙，則國民革命之運動決不至如今日之停滯，甚或已告成功，而中日國民間之情感亦當不至有隔閡之發生。**」又說：「在此二十世紀擁有四萬萬以上國民之中國，而竟有中古封建時代之萬惡軍閥遺留於其間，不僅為中國國民革命進行之障礙，抑亦為世界和平及文化發展所不許也。」又說：「吾人確信我中日兩國親善，必有其道，但決非利用軍閥所能成功，亦非少數人之互相結合所能奏效，**必待我兩國國民與國民間有自動的及自覺的精神之團結。**」

滿洲如有衝突時，當嚴居於中立地位者也。

蘇俄對于日本此種計畫，似甚疑慮。據最近往西比利亞鐵路回歐之客稱，自中國邊界起，至深入西比利亞數百哩之地方止，沿鐵路各站駐有大隊赤軍，軍備甚為充足。

英國對日態度，當然已決定於日內瓦會議中。故縱不贊助，亦守善意的中立。日人之購軍火，係由歐運來倫敦；苟非得特別出口准許，如此大批軍火，恐不能從英倫輸出積集於歐北各港，而陸續轉運也。至于澳洲政府，對此軍火運動，殆必大為滿意。因由此可知日本對于澳洲之貪眼，至少已暫時轉其注視于滿洲耳。

日本現擬築自洮南至齊齊哈爾（黑龍江省府）之鐵路，此路祇長三百哩，然而商業利益非常之大，黑龍江天產富饒，尚未開闢，其產品現祇有海參崴為其尾閭。此鐵路一成，則將轉入日本之手。至於軍事的價值，更不待言。將來日俄如有衝突，日本佔領此路，可使海參崴與莫斯科斷絕交通。

日本之侵略滿洲，雖係日內瓦會議及蘇聯在中國攻擊英國予以最近之機會，然其預備不自今始。近六個月以來，曾有英國及歐陸所製鋼軌數十萬噸從盎凡爾鹿特丹及白利門等埠運至日本。在此照例凝寒之航運季中，而英船每次開航，無不滿載鋼品，總計其數量，實遠逾於日本地震及水災善後之所需。

除前述從波羅的港運出的軍火外，歐陸現復運出大宗化學品至大連，名為作肥料，然可改製毒瓦斯，供軍隊之用，至於此等軍火一部分運往青島，其目的安在，亦可注意。青島距日人在滿洲活動之中心頗遠，然為極有價值之海軍地也。

■德國產業之合理化

產業之合理化，為德國復興源泉。就其近事言，當去年一二月間，德國失業者達二百萬人，頗感痛苦。至今年八月底已減至三十二萬，因從事各種產業之合理化，失業者日減，歷時一年七八月，而其數減至六分之一。德人咸謂此為產業合理化之賜。失業者本身既有職務，而家屬數人亦得其扶助。下列統計，因德國新得職業之百七十萬家庭之福音也。

德國失業者統計

	二,〇三〇,〇〇〇人
四月	一,七四二,〇〇〇
八月	一,四八〇,〇〇〇
十月	一,三一〇,〇〇〇
本年 三月	一,一三〇,〇〇〇
四月	八七〇,〇〇〇
六月	四九〇,〇〇〇
八月	三二〇,〇〇〇

又綿製品最近於德國銷行亦暢，然此非輸出，而為國內銷費之激增。因德國紡織公司預售數月後之期貨，故某報柏林通信員有今秋供給不敷之報告。試就原棉消費額觀之，合計美棉印棉埃及棉等本年上半期共達七十七萬包，較去年同期之五十萬包增加過半。又由去年八月至本年七月一年間，由美國輸出至德國之棉花，實達二百八十萬包，德國之輸入美棉，遠過英國，是可見德國紡廠之成績，亦可證德國勞動界及一般人民購買力之增進；而此即過去一年半間努力產業合理化之賜。

依於產業之合理化，德國工業復興，失業者亦得職業；而勞工之收入增加，且不獨勞工，在事業家間，集資千萬者，亦所至有之。即據德國統計局之發表：僅柏林市集資千萬者有五百二十五人；其中多於近二三年集得巨資。此外集資百萬者，有漢堡之百五十八人，來比錫之九十八人，佛琅克福之八十八人，慕尼克之七十九人，哥羅尼之七十五人，合計德國二十都市集資千萬者共一千三百六十七人。

執此以觀，德國似已非經濟不充之國，然事實猶有未可樂觀者：即德國目下輸入超過頗多，而其主要之原因在德人所恃以養活之食糧不盡產生於國內，戰後須由海外輸入多量之小麥。德國現謀肥料解決食糧問題，恢復農村經濟，並於科學上研究製造食糧之法，而農業之機械化，亦着着進行。

其為產業合理化之中樞者，為染料托拉斯，係於一九二五年六月合併巴敦，阿尼林，海克斯陀諸染料工場及其他多數工場而成。資本金共十一億馬克。雖名染料公司而實際兼從事人造肥料之製造。輸出甚富，幾壓倒智利硝石。一九一三年之德國淡氣固定額僅五千噸，去年已達於其百倍之五十萬噸，本年更大有增加。染料肥料而外，復多所擴張，其中最惹世界之注意者，為由煤炭製造煤油之發明。年內或來年將有擁於現有煤油揮發油之液體燃料行銷市場。此發明已使美國